El aviador Sidar aterrizó ayer en Buenos Aires, completando su vuelo panamericano

"LA TRIBUNA"
Diario de la Mañana
Propietarios
JOSE MARIA PINAUD y OTILIO ULATE
Oficina en Nueva York
JOSHUA POWERS, 240, Park Avenue
Servicio cablegráfico de la United Press

LA TRIBUNA

"Creo que a la Cámara de Comercio corresponde la tarea de ir eliminando poco a poco los elementos indeseables y depurando y ennobleciendo la profesión mercantil que tan limpias tradiciones tiene, por haber figurado en ella hombres como Juan Rafael Mora que—es hoy bronce sobre un pedestal de granito y oro en la devoción de los corazones" M. Martínez.

Año X | Número Suelto ¢ 0.15 | San José, Costa Rica, Domingo 15 de Setiembre de 1929 | Suscrición Mensual ¢ 3.00 | No. 2684

DESPUES DE 11 ANOS, LAS FUERZAS INGLESAS COMENZARON AYER LA EVACUACION DE RENANIA

COSTA RICA DECIDE ENVIAR SUS REPRESENTANTES A LA CONFERENCIA QUE SE CELEBRARA EL PROXIMO MES SOBRE LA GRAN CARRETERA ESTADOS UNIDOS - PANAMA

Los representantes serán don Enrique Fonseca Zúñiga y don Juan Matamoros

Nuestro gobierno aceptó la invitación para la conferencia sobre la construcción de la carretera interamericana Estados Unidos. Panamá que se celebrará a fines de este mes en la ciudad de Panamá, como LA TRIBUNA lo informó ayer tier al ofrecer sobre este trascendental asunto una amplia información, la única que sobre el particular se ha conocido en el país.

Al aceptar la invitación—porque así se resolvió en consejo de gobierno.—Costa Rica, según hemos sido informados de fuente oficial nombrará como sus representantes a dicha conferencia a nuestro ministro en Panamá don Enrique Fonseca Zuñiga y al ingeniero don Juan Matamoros.-

El nombramiento de estos caballeros se hará en la semana próxima y el señor Matamoros partirá en la última semana del mes que cursa para estar presente en la inauguración.

El proyecto de construir esa carretera ha despertado inmenso entusiasmo entre los países interesados en la obra, y todos los gobiernos han comunicado que enviarán sus delegados.

El Trágico Accidente Automovilístico de Ayer

EN EL CHOQUE DE UN AUTOMOVIL CON EL TREN DE PASAJEROS DE LIMON PERDIO LA VIDA EL JOVEN DON ALBERTO BLEN

Estado en que quedó el automóvil. (Fotografía tomada instantes después de la catástrofe por don Manuel Valerio, que viajaba en el tren que chocó)

DN. CARLOS LUIS ODIO LIGERAMENTE GOLPEADO

Está fuera de peligro don Roberto Quirós Medina

La noticia corrió ayer, veloz e inquietante, por las calles de la ciudad: al atravesar la vía férrea, en la sección de Tres Ríos, un automóvil en que viajaban jóvenes muy estimables, el tren de pasajeros de Limón, que aparecía en el mismo momento, destrozó el automóvil, quedando sus ocupantes seriamente heridos, sin q se supiese en el primer momento la magnitud de las desgracias personales.

Don ALBERTO BLEN RAMIREZ, el joven y estimable caballero que pereció trágicamente en el accidente de ayer y cuya muerte ha llenado de pena a la sociedad josefina

EL TRAGICO VIAJE

A las tres de la tarde empre-

Haga el favor de pasar a la pag. 14

CON SU RETIRO SE DA CUMPLIMIENTO A LAS RECIENTES ESTIPULACIONES DE LA HAYA

WIESBADEN, 14.—Conforme a lo convenido en *La Haya, hoy* comenzó la evacuación de esta región por las tropas inglesas. Los regimientos de Leicester y Dorsets fueron los primeros en cruzar la frontera alemana, internándose en Holanda, en uno de cuyos puertos embarcarán para Inglaterra.

La ocupación ha durado 11 años Durante los últimos, la presencia de esas tropas ha sido sólo una medida política resentida especialmente por Francia. Desde que se firmaron los pactos de Locarno los ex-aliados convinieron en que Alemania ha cumplido todas las estipulaciones del tratado de Versalles, por lo cual no se justificaba la continuación de la ocupación.

La gran asamblea del fascismo

ROMA, 14.—Hoy fueron inauguradas las sesiones de la gran asamblea del partido fascista. Mussolini, quien hace pocos días renunció á ete de los ocho puestos que ocupaba en el gabinete, anunció que el fascismo se ha convertido en un órgano del estado, por lo cual el secretario del partido será de ahora en adelante nombrado por decreto real y el secretario federal por órdenes del primer ministro.

Fue puesto en libertad el ex-ministro Klotz

PARIS, 14.— El ex-ministro Klotz ha sido puesto en libertad condicional.

REGRESAN DE LAS BALEARES EL INFANTE DON JAIME Y EL GRAL. PRIMO DE RIVERA

EL 26 INICIARA SUS LABORES EN SEVILLA EL CONGRESO DE AGRICULTURA TROPICAL

MADRID, 14. — Ha comenzado la vista en la causa por los sucesos de la Gran Vía, en que resultó herida la señora Menéndez, que ha despertado enorme sensación Asistió numeroso público.

El fiscal ha calificado el caso de asesinato frustrado, pidiendo para el reo la pena de 19 años de reclusión, en tanto que el defensor lo califica de simple delito de lesiones pidiendo para el reo sólo una multa de mil pesetas. La sentencia será dictada la semana entrante.

MADRID 14.—El día 26 se celebrará en Sevilla la inauguración del congreso de café y agricultura tropical, cuya presidencia de honor ha aceptado el rey, designando al infante don Carlos para que le represente. Asistirán delegaciones de 18 países.

BARCELONA, 14.—A las once de la mañana de hoy fondeó en ésta el barco en que regresaron de las Baleares el infante don Jaime y el general Primo de Rivera, quienes fueron aclamados por la multitud. El infante se hospedó en un hotel, en tanto que Primo de Rivera fue a la capitanía general. Luego asistieron a un banquete. Primo de Rivera ha manifestado que vienen muy satisfechos de su visita. En la noche salió para Madrid. El infante permanecerá en esta varios días, partiendo luego para Bilbao.

SEVILLA, 14. —Los profesores de la Universidad de Milán que visitan la exposición fueron objeto de una hermosa recepción en la Universidad.

SANTANDER, 14. —Los reyes y los infantes participaron en las regatas de hoy. El príncipe de Asturias dió luego un paseo por la ciudad.

CARTAGENA, 14.—Hoy llegó a esta el ministro de marina, a preparar las maniobras navales que comenzarán el lunes. Visitó a bordo de submarinos, celebrándose luego en la capitanía general una recepción y un banquete.

BARCELONA, 14.—En el recorrido de la sexta etapa de la vuelta ciclista a Cataluña, (Palafrugell-Gironella-Cunyrdo) el corredor Llerente sufrió un accidente, resultando con lesiones graves.

El aviador Sidar llegó ayer a Buenos Aires, completando así su vuelo panamericano

BUENOS AIRES, 14—Procedente de Córdoba, aterrizó hoy en ésta el aviador mexicano Pablo Sidar, completando así su vuelo desde la capital de su patria a ésta. Un público numeroso y altas personalidades oficiales, así como los principales elementos de la colonia mexicana, le dieron la bienvenida.

MONTEVIDEO, 14.—Ha sido detenido el aviador José Rada, que se dedicaba al contrabando entre Brasil y Uruguay con su aparato.

CHARTRES, 14.—Un aeroplano de bombardeo que realizaba un vuelo nocturno se incendió, pereciendo sus cuatro tripulantes.

NUEVA YORK, 14—Proyéctase la creación de una oficina para dirigir el tráfico aéreo, para evitar los repetidos accidentes en que han perecido tantas personas, como el en que murieron una señora y dos niños hace pocos días al descender un hidroplano. También se proyecta la creación de una escuela

Hoy en las páginas de 'La Tribuna'

DOCTOR FIGUERES

SOBRE:

El Doctor Asuero

Vea en la Segunda Sección:

Nutrida información gráfica nacional e importante material de lectura

ELADIO PRADO

SOBRE:

La Situación Económica

LOS ESTUDIANTES COSTARRICENSES EN CHILE CELEBRARAN HOY CON UNA COMIDA EL DIA DE LA PATRIA

Terminados sus cursos chilenos, desean trasladarse a la Argentina a profundizar sus estudios

Santiago de Chile, 14.

A LA TRIBUNA

"Los estudiantes costarricenses que se encuentran en Santiago celebrarán mañana con una comida, en fraternal camaradería, el aniversario de la independencia patria, acompañados de varios estudiantes del instituto pedagógico. Conde los costarricenses perfeccionan sus conocimientos y que, de acuerdo con el contrato con el gobierno de Costa Rica permanecerán cinco años en Chile.

Todos los estudiantes disfrutan de buena salud y siguen asiduamente los cursos de castellano, matemáticas, botánica e historia. Muéstranse satisfechos de la acogida que se les ha dispensado y de la capacidad de los profesores. Manifiéstanse igualmente deseosos de trasladarse a la Argentina a profundizar sus estudios después de los cursos chilenos.

Las noticias cablegráficas de la United Press exclusivas para "La Tribuna" comenzarán a publicarse desde el martes próximo.

Comerciante detenido al embarcar en Limón

Ayer tarde, al embarcar en Limón en el vapor *Calamares*, fué detenido por las autoridades de dicho puerto el comerciante Mr. Arthur Saavage, reclamado en quiebra por Parquer Winder y Co, detención que se debió a las actividades del Licdo. don Rafael Estrada, representante judicial de aquella casa.

Rusia ha movilizado China declara que contra ella todas las fuerzas de que dispone

MUKDEN, 14.—Un comunicado oficial declara que el servicio secreto chino ha tenido noticias de que los rusos han movilizado hacia las fronteras orientales cuantas fuerzas han podido, ordenando a sus jefes que se reunan en conferencia en Vladivostock, en donde existe de hecho el estado de guerra, habiendo sido aprehendidos en dicho puerto más de 700 ciudadanos chinos.

Un vapor noruego es asaltado por piratas chinos

PEIPING, 14. — El vapor noruego BOTNIA fue asaltado por piratas, que se apoderaron en él a la altura de Haichow, demandando de medio millón de pesos mexicanos como rescate por la tripulación, declarando que si dentro de diez días no reciben el dinero darán muerte a sus prisioneros.

Rusia entrega su contestación a Alemania

MOSCU, 14.—El gobierno ha entregado al embajador alemán la contestación oficial a la nota de Alemania sobre el conflicto ruso-chino.

El soviet cree contar con el apoyo de las masas contra China

MOSCU, 14.—El diario "Pravda" órgano oficial, declara que las masas populares rusas apoyan decididamente al gobierno soviético en su actitud contra China, estando dispuestas a demostrar tal solidaridad en cualquier forma. Espérase que el gobierno contestará la última nota china hoy.

TEXTO DEL DECRETO QUE ACEPTA LA RENUNCIA DEL SUB-SECRETARIO DE HACIENDA

El presidente de la República,

Vista la renuncia presentada por el señor don Joaquín Fernández Montúfar del cargo de subsecretaro de estado en el despacho de hacienda y comercio,

DECRETA:

Aceptarla y dar al dimitente las gracias por sus buenos servicios prestados.

Publíquese.— San José, 12 de setiembre de 1929.—Cleto González Víquez. — El secretario de estado en el despacho de gobernación, R. Castro Q.

AYER SE INAUGURO SOLEMNEMENTE EN ALAJUELA LA NUEVA PLANTA ELECTRICA

El señor gobernador de la provincia, licenciado don Aristides Agüero. Señoritas María y Julita Pacheco, dos gentiles y simpáticas damitas de la sociedad alajuelense. Profesor don Julio C. Solera, director del instituto. Un selecto grupo de señoras y señoritas de la sociedad, entre ellas algunas de las recibidoras en el baile social de esta noche: doña Isabel Soto de Agüero, doña Cleto González Víquez, doña Ana Rosa Chacón de Castro, doña Ana Rosa Chacón de Castro, doña Ana Rosa Chacón de Castro

LAS FAMOSAS MEDIAS

DE PURA SEDA ANIMAL (FULL FASHIONED)
MARCAS

"DURHAM" Y "ROLLINS"

(LO MEJOR DE LO MEJOR)
ACABA DE RECIBIRLAS EN MULTITUD DE COLORES DE MODA Y VENDE A

¢ 6.50 el par

(LO MEJOR DE LO MEJOR)

Tienda EL GLOBO

DE ANTONIO HERRERO

"Precisa mover la opinión del país en el sentido de que ponga allí, en San Carlos, sus ojos y su corazón por tratarse del mejor horizonte que jamás haya tenido la República en el camino de su independencia económica" dice el Lic. Guardia Q.

Sr. don Eusebio Rodríguez Q.

Estimado señor y amigo:

Hace ya días recibí una carta suya que fué un presente de bondades de concepto, al cual vienen a sumarse en esta fecha las benévolas apreciaciones personales con que me favorece su artículo publicado ayer en las columnas de este *mismo diario.*

Mas no es con todo un sentimiento de gratitud el que me mueve a escribirle estas líneas. Las cuentas de mi vanidad o mi modestia,—o lo que sea,— *las llevo en privado, porque a nadie interesan más que a mí.* No voy, pues, tras un trueque de finezas al referirme a Ud. en carta pública, sino hacia un cambio de impresiones, al rededor del mismo asunto de interés nacional que nos ha puesto en contacto y que nos une en una sola aspiración por *el bien común de los costarricenses.*

Esto no quiere decir que sus treinta años de afanes por el habilitamiento y desarrollo del patrimonio agrícola de Sarapiquí y San Carlos no deban ser considerados y apreciados como un raro ejemplo de visión y perseverancia: lo que pretendo hacer patente es que sobre mis homenajes para con Usted se alza hoy la necesidad de señalar a Costa Rica la importancia extraordinaria que para su porvenir encierra el acontecimiento de la iniciación de nuestro comercio bananero en las márgenes del río San Carlos, que tan justamente estima Usted como un suceso enorme y precursor de los más grandes destinos nacionales.

A ese tema se reducirá, pues, esta carta; mas no para tratarlo,—que es muy vario y muy vasto,—sino para exhortar a Usted a que no ceje en sus desvelos por mover la opinión del país en el sentido de que ponga allí sus ojos y su corazón, por tratarse del mejor horizonte que jamás haya tenido la República en el camino de su independencia económica y su cercana prosperidad.

En Tortuguero, en Sarapiquí, en San Carlos están nuestras grandes reservas naturales del futuro. Quedan allí más de medio millón de hectáreas de tierras tropicales inmejorables, que valdrán diez veces nuestra riqueza del presente.

Pero quién se aprovechará de esos tesoros?

He ahí el problema, para mí pavoroso! Y por qué pavoroso?

Véalo Usted; véalo Costa Rica entera, si alguna vez no quiere ser sorda—como siempre lo ha sido—a las voces de alerta y de peligro.

La United Fruit Company, la perpétua usurpadora de nuestro patrimonio natural, acaparadora en el Atlántico y en el Pacífico de nuestros *mejores recursos, acudirá* sin tardanza a San Carlos,—si es que ya no anda por ahí,—y echará el guante sobre la actividad que asoma, erigiéndose en ama y señora de todo y de todos.

Nadie puede esperar que contra esa nueva conquista se alce la mano del Gobierno, que es su aliado en toda ocasión. Por el contrario, ese Gobierno se hará de la vista gorda, como lo ha hecho en Golfo Dulce, permitiendo que esa empresa haga ferrocarriles, muelles y cuanto haga falta para crear y cimentar el monopolio comercial. Luego vendrán los contratos con los infelices productores, el acaparamiento de tierras; y en breve Sarapiquí y San Carlos no serán otra cosa que viles colonias negreras del trust bostoniano.

Tan cierto es lo que digo como que el señor Presidente ni contestó siquiera a las recientes excitativas que Usted le hizo a propósito del plan de comercio libre de fruta por San Carlos, cuando un buen costarricense, de estar en el Poder a estas horas, no tendría tiempo para pensar en otra cosa que en esa perspectiva de emancipación nacional.

Si no fuera por las actividades retardatorias del propio señor Presidente, ya podría ser un hecho la reforma constitucional *que yo inspiré en el* sentido de que se declararan inalienables y sólo arrendables a los costarricenses los baldíos de las Reservas, de Limón, de Sarapiquí y San Carlos. *Gracias al mismo gobernante ese proyecto y los* más que puedan entrabar la acción de la United sobre el dominio nacional seguirán durmiendo el sueño de los justos en el archivo de la Cámara.

Cómo puede Usted pensar entonces en ayuda del Gobierno en favor de la Nación?

Abandone esa quimera y aconseje de una vez al país que se defienda por sí, llevando a la Representación Nacional sólo a los buenos costarricenses: no así a los YUNAITISTAS, que son de fijo traidores a la patria; ni tampoco a los que hablan de RENOVACIÓN, de los cuales no nos queda sino esperar que renueven otra cosa que los viejos sistemas de empréstitos y cuantas concesiones existan en favor del extranjero y en daño de la nación.

Si Costa Rica no elige para la próxima legislatura a los defensores de su integridad y de su suelo, es que ella misma habrá querido su perdición; y entonces nuestros sueños de grandeza nacional apenas servirán para que los traficantes nacionales y extranjeros hagan de ellos un motivo de escarnio, digno de su bellaquería.

Así, pues, don Eusebio, no desmaye Usted en la tarea de recomendar a todos los costarricenses, sea cual fuere el partido político a que pertenezcan, que no se hagan complices de la traición nacional que vela en espera de introducir sus agentes a la Cámara; que no voten por otros ciudadanos que no sean aquellos que ofrezcan defendernos contra los monopolios, contra las concesiones, contra los acaparamientos, contra la explotación en suma.

Es la causa nacional misma la que entrará en juego de esta vez, y no la de ningún partido.

Si el éxito coronara esta labor, nuestros ensueños se convertirían en realidad triunfante. Quieralo Dios.

Soy de Usted atto. s. y amigo,

VICTOR GUARDIA QUIROS

Fiestas Cívicas y Carnaval de Limón

LA COMISION

De Fiestas Cívicas y Carnaval de la ciudad de Limón, ha señalado el domingo 22 de setiembre a las 10 horas, en la planta baja de la Gobernación de la Provincia, para el remate de los derechos para construir tablados y chinamas y para el expendio de artículos de Carnaval.

El remate de tablados y chinamas es sin base y conforme a planos que podrán ver los interesados a la hora del remate.

Para el expendio de confetti, serpentinas y demás artículos de Carnaval la Comisión solamente rematará CINCO DERECHOS con la base de CIEN COLONES cada uno.

JOSE A. CHAVES P.
Secretario.

Limón, setiembre 11 de 1929.

EL QUE PAGA MANDA

No permita que le sirvan otra cerveza de inferior calidad por el mismo precio.

PIDA SIEMPRE

"LLAVE"

LA REINA DE LAS CERVEZAS

A. Escaré Distribuidor

Tres días con el doctor Asuero le han permitido al doctor Figueres darnos, a su regreso de Europa, una impresión exacta sobre el nuevo método

Los casos que él vio tratar y la forma en que se realiza el tratamiento

En alguna oportunidad, — hace cosa de dos meses,—informamos de una visita que hiciera el médico cirujano don Mariano Figueres al famoso doctor don Fernando Asuero, en su interés de tratar a ese personaje español consagrado por la popularidad mundial, y de enterarse de su discutido sistema para curar por medio de cauterizaciones en el trigémino.

Dado el interés que el asuero-terapismo ha despertado en todas partes, y lo que aún esas cosas pueden interesar a nuestros hombres de la ciencia médica, dispusimos ayer entrevistar al doctor Figueres, para pedirle que nos informara de sus impresiones respecto a los estudios que él realizó en España, con el doctor Asuero.

He aquí lo que nos dijo el Dr. Figueres:

—Al marchar a España como delegado oficial a las exposiciones de Sevilla y Barcelona, fué mi idea visitar y conocer al doctor Asuero para enterarme de su aludido sistema curativo, y estudiarlo, si la oportunidad se me prestaba a ello. Ese interés aumentó en mí ánimo al llegar a la península, enterarme, por una parte, de su gran fama y por otra, de la opinión adversa y activa que a un método hacían las más renombradas autoridades médicas de España. Esa actitud de tan ilustres profesionales llevó a mi ánimo un marcado pesimismo.

Me trasladé a San Sebastián, residencia de aquel afamado facultativo. Mi primera impresión al llegar a la capital guipuzcoana, fué la de encontrarme en uno de los tantos santuarios milagrosos, como Lourdes, a donde afluyen en continuas romerías millares de personas en busca de salud, con la fé puesta en lo divino, en la esperanza de *los milagros.*

Mucho me costó ver al doctor Asuero, ese mago, como allí se le llama, conocido también por el sobre-nombre de PISTON, aplativo que le vino de cierto episodio taurómaco muy conocido en España; cuesta menos conocer y tratar al rey Alfonso, que al doctor Asuero; esto es evidente.

Yo hice partícipe de mis deseos a cierta autoridad de policía, la que, enterada de la representación oficial que llevaba a España, se interesó por darme acceso a la clínica del doctor Asuero, para lo cual contó con el gobernador de la provincia, funcionario que, por medio del teléfono, me consiguió una audiencia.

Llegué a la clínica del afamado doctor. Miles de personas esperaban turno para consultarle. El no puede atenderlos, personalmente, a todos. Tiene un numeroso tren de empleados de primera categoría y varios ayudantes, que permanecen constantemente atendidos por la multitud de pacientes, tantos que a veces la policía interviene para sostener el orden. Algo sorprendente. Varios médicos practican en esa clínica la reflexoterapia; con todo, es tanta la afluencia de enfermos, que ni así puede ser atendida rapidamente la multitud de solicitudes que se les hacen.

Bien, cupome la suerte de conocer y ver trabajar al doctor Asuero y a sus compañeros los doctores Aramburú y Zatarain. Tres días estuve con ellos y pude ver tratar a miles de pacientes, con resultados sorprendentes en unos casos y nulos, completamente, en la mayoría.

El doctor Zatarain, hombre de ciencia y persona franca y muy culta, me decía claramente: —Toda esa gente viene a que se le aplique el método Asuero y se disgustan si uno no lo hace, pero en realidad, los casos de los que se puede esperar resultado favorable, son pocos.

Allí vi curar completamente a un joven que llego con una ciática que no le permitía andar sin bastón. Yo mismo ayudé a acostarle en un divan. El doctor me dijo después de hecho el diagnóstico con una seguridad absoluta: "Este es un buen caso". Efectivamente, le fué aplicado el método y salió al instante andando bien, sin dolor ni necesitar el bastón.

Al doctor Aramburú le vi curar a una señora que tenía úlceras varicosas en cinco secciones; eran grandes. Cicatrizaron en seguida. Un joven mejicano que llegó a la consulta sufriendo de sordera crónica y con piorrea que amenazaba ya su dentadura, puesto que todos los dientes se movían al extremo de casi no poder comer, curó de esa última enfermedad, mas no así de la primera; los dientes se afirmaron y quedó perfectamente.

Conocí algunos casos más, y—francamente,—me pesimismo tuvo que convertirse en optimismo ante las curas reales y efectivas que vi, muchas de las cuales me sorprendieron grandemente.

Que ni el doctor Asuero ni ninguno de los que le siguen pueden dar una explicación científica de sus curaciones, es muy cierto, pero también lo es q' las curaciones se verifican, si bien no en la proporción que muchos se imaginan.

Yo creo que estamos frente de una gran interrogante que los científicos neurólogos deben estudiar. Pueda ser que al final podamos los médicos disponer de un nuevo método científico para curar a nuestros pacientes; hoy por hoy, debemos contentarnos con aprovechar, en bien de la humanidad que sufre, lo que la experiencia nos presenta como hechos positivos aunque no nos expliquemos el mecanismo; días vendrán en que la reflexoterapia iniciada por el doctor Bonnier y revisada por el doctor Asuero, sea una rama no despreciable de la medicina.

—¿El método asuerista se practica, efectivamente, por medio de cauterizaciones?,—preguntamos al doctor Figueres.

—No, precisamente. Se usan pequeños y sencillos estiletes con puntas multi-abotonadas, unas rectas y otras en ángulos, que, aplicadas en los puntos del trigémino, se hacen girar rápidamente con los dedos provocando ciertas excitaciones en el nervio sobre el cual el médico desea operar. No importa que esos estiletes vayan ligeramente calentados. El todo está en buscar el punto del trigémino correspondiente a la enfermedad, que a través del bulbo, desea uno impresionar.

El doctor Figueres trajo un juego de esos pequeños aparatos, sencillos de verdad, que han debido costarle unas pocas pesetas.

Después de sus observaciones y prácticas en la clínica Asuero, el doctor Figueres pasó en práctica, en España, el sistema, habiendo obtenido resultados satisfactorios en varios casos de los tratados por él.

El doctor Figueres estuvo en París, donde compró instalaciones completas de Rayos X, de Hosteosíntesis y Cistoscopia y Vías Urinarias que montará en su clínica, en esta capital.

Muy agradecidos de las interesantes referencias que nos hicieran el doctor Figueres acerca de estas materias que indudablemente son de interés profundo y celebrando mucho sus actividades científicas, nos despedimos de él agradecidos.

Dr. G. Cubero Otoya

Despacha en el Consultorio del doctor Luis P. Jiménez, mientras éste regrese al país.

Horas de Consulta:

de 10 a 11 a. m.
y de 3 a 4 p. m.

Pruebe el CARNOL por algunas semanas

No sea Ud. incrédulo y pesimista; aprovéchese de la experiencia de los demás. A Colón no le creían cuando hablaba del Nuevo Mundo, a Galileo cuando decía que la Tierra se movía. Otros no creerían en el cine, el fonógrafo, el radio si no fuese porque los están mirando. Igual sucede con los adelantos de la química y la medicina. ¿Por qué no ha de creer Ud. que el CARNOL es un buen tónico para reponer sus carnes y sus fuerzas y mejorar su apetito y su digestión? ¿Por qué? ¿Acaso es algo del otro mundo? Si los fabricantes del CARNOL no se gastasen millares de dólares en darlo a conocer al público y otros millares en prepararlo y facilitar su venta, crée Ud. que le sería fácil obtener una fórmula similar? Probablemente no, pero aun cuando fuese posible, el boticario tendría que prepararlo expresamente y le costaría a Ud. muchísimo más caro. ¿Y cree Ud. que un producto pueda sostenerse si el público no lo consume? ¿Y que el público lo va a consumir si el producto no tiene mérito? No sea incrédulo, pruebe CARNOL por algunas semanas y mejorará su apetito y digestión. Compríelo en las boticas.

COMITE PRO-AVIADOR BOLANOS

Con el deseo de formar un comité que trabaje por recolectar fondos que puedan ayudar a nuestro aviador nacional, don Tobías Bolaños, que lleno de amargura tuvo que abandonar su patria para conquistar su gloria en tierras lejanas, nos permitimos invitar a todos los simpatizadores de este compatriota nuestro a una reunión que se celebrará en las oficinas de LA TRIBUNA, a las dos de la tarde, del domingo 22 del mes de setiembre corriente.

Se agradecerá profundamente la puntual asistencia.

ANDRES BOZA CANO. RUBEN YGLESIAS.

LA CONTRIBUCION PARA COMPRAR UN AEROPLANO A *TOBIAS BOLAÑOS*

Ayer recibimos estas dos cartas de simpatizadores del aviador Tobías Bolaños:

"Señor director de
LA TRIBUNA
Apreciable señor Director:

Hay que ser práctico en la vida. Si todas las cartas que se refieren al aviador Bolaños llevaran dinero, andaríamos sobre rieles. A nada conducen las quejas ni los comentarios. Yo insto a los admiradores de Bolaños y a sus amigos para que en vez de escribir artículos en su elogio, lo ayuden practicamente, enviando su contribución, para probar sus sentimientos.

Le adjunto cinco colones para q' el amigo Bolaños compre los primeros galones de gasolina para hacer volar su nuevo aparato.

ROBERTO HIERRO.

"Señor director de
LA TRIBUNA.

Como LA TRIBUNA, la mayoría de los costarricenses hemos creído en el aviador Bolaños. Ya el mismo señor presidente de la república en él y dice no tener inconveniente en poner a sus órdenes el SANTA-MARIA. Pero Bolaños debe esperar su propio avión, ya que muchas personas ofrecen ayudarle a adquirirlo. Por mi parte, siempre incluiríme en la lista de contribuyentes con 20 colones, para que todo esto no resulte solamente "pastillas con versos". Atentamente,

Antonio Valerín P.

NOTA de la Redacción.— Hemos recibido efectivamente las sumas indicadas por esos señores. Con ellas, puede ya abrirse la suscrición, así:

LA TRIBUNA	¢100.00
Antonio Valerín P.	20.00
Roberto Hierro	5.00
Francisco Guzmán C.	5.00
Rubén Monge M.	5.00

EL SABADO INICIA SU TEMPORADA LA COMPAÑIA SERRADOR-MARI

El representante de la compañía de comedia moderna Serrador Mari, suscribió ayer en la secretaría de fomento el contrato para la temporada de la compañía en el Teatro Nacional, temporada que se inicia el sábado venidero y que constará de 30 funciones.

La compañía ingresa al país el jueves de la semana entrante y hará su debut con Mister Klein, un estreno en Costa Rica.

Cuenta con estas actrices: Gloria Fortuna, Enriqueta García, A. malia Gil, Josefina Mari, Josefina Martínez, Paquita Fons, Josefina Roca, Celia Reina Barrios, Juanita Sagarra, Pepita y Nora Serrador. Y como actores con Luis Córdoba, José F. Fernández, Paco González, Américo López, Arturo Navarro, Esteban Serrador, Esteban Serrador Mari, Juan Serrador y Pedro Segarra.

La compañía procede del teatro Cervantes, de Buenos Aires y ha trabajado en los principales de Sud América.

GRAN CONCURSO

La Suerte y Liberty

En combinación con la Lotería de fin de año le proporciona

Valiosísimos Premios

Fume y cambie las cajetillas vacías

Representan dinero

Este documento es propiedad de la Biblioteca Nacional de Costa Rica, con licencia del Sistema Nacional de Bibliotecas del Ministerio de Cultura y Juventud, Costa Rica.

DELICIOSA COMIDA - CONCIERTO

HOY DOMINGO EN EL

"Gran Hotel Plaza"

Amenizada por la orquesta del profesor Ricardo Jiménez

Vaya Ud. y pasará un buen rato.

EL NACIMIENTO Y DESARROLLO DE UNA GRAN INDUSTRIA

Al leer el primer párrafo de la carta que en este mismo diario, dirigida a don Otilio Ulate, publica don Víctor Guardia Quirós, en referencia a los artículos en que hacemos un modesto esbozo — que no historia irrefutable— de la personalidad de Mr. Minor C. Keith y su poderosa influencia en la construcción del ferrocarril al Atlántico y en la iniciación y desarrollo de la industria bananera, hemos sentido la sagrada indignación de D. Quijote de la Mancha cuando en la casa de los Duques hubo de contestar las injurias inmotivadas que le dirigiera el religioso aquél, y habría mos aquí repetido las palabras del Gran Caballero Andante como muy adecuadas al presente caso, si no consideráramos el hecho de que el señor Guardia Quirós se encuentra actualmente en el lecho de enfermo— aún cuando él, al final de su desplante, renuncia a esa consideración. Pero no, podemos abstenernos de hacer este paréntesis, aún a costa de faltar a aquella "Gota de Oro" de Marcel Prevost que comienza: "Cuando la . . . . . se lancen sobre ti desesperados y ciegos, etc."

Primero que a nadie, en nuestros artículos, hemos rendido homenaje justo al ilustre expresidente, don Tomás Guardia, al que hemos tildado de padre de nuestro progreso moderno. Si en algunas de nuestras referencias a Mr. Minor C. Keith no hay exactitud minuciosa ello se debe a que nuestro fin no ha sido hacer una historia detallada de su vida y labor. — y así lo hemos manifestado en uno de nuestros artículos. Ya hemos dicho que él no fue el que obtuvo originalmente el Contrato sino su tío, como lo dice el señor Guardia Quirós. Léesnse nuestros artículos para que se vea lo inadecuado del bilioso ataque que nos hace.

Por otra parte, al referirnos a Mr. Minor C. Keith, nos estamos refiriendo a un muerto y toda rectificación que se creyere preciso hacer debería ser hecha con el debido respeto a su memoria. Nuestras fuentes de información nos merecen confianza; no están teñidas por la pasión y el odio de que parece el señor Guardia, y hacen honor al Presidente Guardia, a los que le sucedieron, a la República de Costa Rica y a Minor C. Keith. Aceptamos que haya pequeñas inexactitudes. No tan grandes como la del señor Guardia cuando dice que el empréstito inglés fue de dos millones de libras. El empréstito de 1871, a que nos hemos referido, fue por un millón de libras, en dos partidas de quinientas mil libras, por medio de Bischoffsheim y Goldschmidt, la primera colocada al 72 y la segunda al 74, con garantía de todas las entradas, activo y dominio de la República. En 1872 se hizo otro empréstito de dos millones cuatrocientas mil libras, por medio de Knowles y Foster, al 92 por ciento. De modo que en este pequeño detalle la MEMORIA de don Víctor está arrevesada. Por lo demás él mismo confirma, aunque a trechos, que fue Mr. Keith el constructor de la vía, aunque el contrato original fuera hecho con su tío, lo cual hemos dicho. Otros detalles de menor cuantía, pueden ser ciertos o no, pero no es de nuestro interés investigarlo, mucho menos cuando se nos arrojan con la arrogancia o insulto que lo hace el señor Guardia. Por lo demás no nos interesa refutar lo que dice el señor Guardia. ¿El lo sabe o lo cree así? Santo y bueno. Nosotros decimos lo que sabemos y creemos.

Dice el señor Guardia que no quiere enfrentarse "a personas que carecen de la entereza de su nombre" y en cuatro palabras nos trata de falsarios.

No firmamos estos artículos con nuestro nombre porque no hay necesidad. Los perdidosos somos nosotros: si tienen algún mérito no tendremos la satisfacción de que se nos adjudique, y en cuanto a los insultos, ¿nos los ahorramos? Ya se ve que no. Por otra parte, si en ellos hubiere algo que deba ser dirimido personalmente, sirvase decirlo el señor Guardia y nos pondremos a sus órdenes para redimir lo de sus escrúpulos, mas no por la prensa sino cara a cara, en cuanto le sea posible.

Y deseamos, sinceramente, que el señor Guardia mejore pronto.

J. Calvini.

—o—

El nacimiento y desarrollo de una gran industria.

VIII

LA GRAN INDUSTRIA

Crecía con vigor propio, alentada por la energía increíble de Minor C. Keith, la incipiente industria que llegó a tal poder como en otro artículo hemos indicado, metaforicamente— y que los insipientes tratan hoy de quebrar, pasados los tiempos. Y a su lado se extendía palmo a palmo el F. F. al Atlántico, en cada uno de cuyos durmientes podría ponerse un epitafio, el epitafio de un trabajador, también empujado por aquella poderosa palanca. Pasaron al mundo desconocido dos grandes presidentes, don Tomás Fernández el iniciador y don Próspero que siguió su ruta. Desaparecieron también en la formidable lucha, tres hermanos del gran constructor, del gran iniciador. Y como lontananza se veía dibujarse, con poderosos ímpetus, la era nueva para Costa Rica, la línea anunciadora de un sol que se levantaba y que después nos alumbró con todo su resplandor por casi un cuarto de siglo; un sol que, hoy, parece comenzar a ponerse.

La hora de la tragedia sonó repetidas veces en el corazón de Minor C. Keith. Tres hermanos de su sangre cayeron a su vera. Dos grandes amigos cuyo visión hizo posible la obra que tenía en sus manos — los dos grandes Presidentes. Y varios miles de humildes colaboradores que desaparecieron en cabeza y siempre en la lucha. Ante él también apareció amenazante el fantasma de la desaparición, peor tal vez que el de la muerte, pero como otro ave Fenix renació, más poderoso, de entre sus cenizas casi. Y de ese renacimiento de esas cenizas, surgió también la era moderna de la Gran Industria.

Una fuerte casa bancaria de New York, Hoadley y Co., concedió créditos para los efectos de las necesidades financieras de Kiteh en relación con la construcción del ferrocarril y el desarrollo de la industria bananera, mediante la aceptación de giros a noventa días vista. Dicha casa quebró dejando por fuera, sin pagar, con la firma de Mr. Kiteh giros por un millón y medio de dollars. A no haber sido pagados esos giros por Keith, él también habría rodado al abismo dejando truncos todos sus proyectos. ¿Cuál habría sido entonces el derrotero que habría tomado el carrollo de la industria bananera? Difícil es determinarlo. La influencia de Mr. Keith se sostuvo hasta los últimos días de su vida. Ella se reflejó en todos los actos trascendentales de la industria. Por esto, como al hablar de Mr. Keith digimos hoy aparece, en los Estados Unidos del Norte, entre el corto número de grandes banqueros, grandes ferrocarrileros, grandes industriales, grandes agricultores, o sea LOS HOMBRES QUE ESTAN HACIENDO A LA AMERICA, como lo clasifica Forbes en su inspiradora obra. Y así como a un gran hombre se le conoce como el Rey del Acero en aquél gran país de la lucha verdadera, a Mr. Keith, otro gran hombre, se le conoce por el de Rey de los Bananos.

Aquel conflicto causó una enorme dificultad a Mr. Keith, mas no lo desconcertó. ¿Qué hizo Costa Rica? La Costa Rica de entonces: una sola frase de un escritor lo sintetiza: "COSTA RICA, PARA SU ETERNO CREDITO, SALTO Y SALVO A KEITH". Aquel espíritu de aquéllos días, para bien de Cos-

Haga el favor de pasar a la pag. 6

LA TECNICA
—* EN *—
LAS CONSTRUCCIONES

Las construcción de locales para comercio o de casas de habitación, envuelve siempre algún problema técnico que pasa desapercibido para la mayoría de las personas.

Nuestra larga práctica en la construcción de edificios en varios países de la América Latina y últimamente, en esta ciudad, así como nuestro capital social de diez millones de colones, nos permiten ofrecer a nuestros clientes la garantía incondicional de perfección en las obras que se nos confíen.

Informes completos a las personas interesadas.

CIA. CONSTRUCTORA LATINO AMERICANA, S. A.

Depto. de Construcciones
SAN JOSE, Costa Rica

Apartado 1130 — Teléfonos 3662 y 4029

— Del Licdo. don Alfredo González —

El Gobierno de Colombia en desacuerdo con la prensa de Barranquilla

El ministerio de relaciones exteriores de Colombia desmiente en el pie publicado en LA TRIBUNA de hoy, algunas de las informaciones que recibí el cuatro de los corrientes en Puerto Colombia de la situación de ese país las cuales manifesté a un representante de LA TRIBUNA que vino a reportearme, quien, con algunas pequeñas equivocaciones, disculpables en esa clase de trabajos, las dió a los lectores de dicho periódico.

Para no quedar en el predicado de propalador de noticias falsas dí a la Tribuna la fuente de esas informaciones.

Al desembarcar en Puerto Colombia el cuatro de los corrientes, compré ejemplares de los periódicos LA PRENSA y LA NACION correspondientes a esa fecha y publicados en Barranquilla. En la primera página de LA PRENSA leí los datos de la sesión de la cámara de representantes del día anterior, celebrada en Bogotá, con estos títulos: "Camacho Carreño hizo una formidable requisitoria contra el gobierno. Tumultuosa sesión de ayer en la cámara. El presidente Abadía reposa criminalmente en la anteceámara donde se fraguan todas las combinaciones políticas, ignorante de la situación del país. El trascendental debate sobre los pavorosos sucesos de las bananeras". A continuación el corresponsal de Bogotá da cuenta de q' el representante José Camacho Carreño esbozan do la situación del país, anotó: "Diez y ocho millones de déficit; la depresión angustiosa del crédito en el exterior; el pueblo hambreado y sin horizonte; la intervención del gobierno en la política y el partido dominante absolutamente dividido. El culpable de todo esto, dijo, es el presidente Abadía, quien reposa criminalmente en la antecámara donde se fraguan todas las combinaciones políticas, sin tener en cuenta los asuntos administrativos. Los ministros voceros del presidente, predican una imparcialidad mentirosa que el gobierno es imparcial tan sólo en los asuntos de la administración, pues no soluciona nada después que llevó al país al precipicio". En la misma crónica de dicha sesión se expresa: "Haciendo uso de la tribuna parlamentaria y ante la atención general, el doctor Galtan inició su exposición con magnífica disertación sobre el derecho, previniendo que el país se veía envuelto en una revolución formidable si no prestaba atención a un pueblo que como el de las bananeras aparecía envuelto en aparente tranquilidad. — Hizo un recuento de la lucha de cristiano desarrollada en silencio; de la campaña contra la teocracia de los zares de Rusia e inició una tremenda acusación contra el ejército que intervino en la tragedia de las bananeras, mandado por Cortés Vargas, por los asesinatos, los robos, las violaciones, los estupros, y un centenar de delitos clasificados en los códigos.

Leyó las declaraciones del cura párroco de Aracataca, que cuenta escenas verdaderamente dantescas, la soldadesca era cometiendo todos los atropellos a la sociedad, llevando por fuerza a mujeres honradas a bacanales dignas de la época de Rosas en Buenos Aires. Todos los campesinos que viajaban por las regiones de la provincia, cuando se declaró el estado de sitio, asesinados brutalmente por los soldados, que les robaban hasta el último centavo . . .

"Tanto LA PRENSA como LA NACION publican un memorial fechado el tres de este mes en Barranquilla y dirigido por el gobernador del departamento del Atlántico al presidente de la Cámara de representantes en Bogotá, en el cual se lee el párrafo que dice:

—"Según datos suministrados por la oficina general de trabajo de mayo a agosto han quedado cesantes 4159 personas entre obreros y empleados".

El dato anterior se refiere a Barranquilla y así lo dí yo, pero equivocadamente el reporter puso Cartagena en vez de dicha ciudad.

En otra correspondencia de Cali de fecha tres, publicada en LA PRENSA se lee: "Cali, setiembre 3. Los diarios piden ahincadamente q' se busque una solución para las legiones de obreros sin trabajo, que aumentan diariamente. La situación de las clases obreras es espantosa, casi trágica, pues en muchos de esos hogares el hambre empieza a presentarse".

Ambos diarios hablan del reclutamiento que la víspera se había hecho en las calles de Barranquilla. LA PRENSA da cuenta de ese reclutamiento así:

"Los agentes se aproximaban de pronto a cualquier transeunte, y sin que mediara explicación alguna lo iban tomando de las ropas y con ducíéndolo a la fuerza, por poca resistencia que se les oponía".

A nadie le daban cuenta del lugar a donde los llevaban ni de las causas para que los privaran de la libertad. Así, por ejemplo, en la plaza de San Nicolás fueron detenidos tres caballeros, quienes al serse sorprendidos por la orden ministerial e insolente intentaron protestar. No se les dijo por qué se les detenía, y como ellos intentaran oponerse al cumplimiento de la arbitrariedad, fueron conducidos violentamente. Entonces no los llevaron al cuartel sino a las oficinas de la policía "por resistencia a la autoridad". Cuando las cosas se pusieron en claro se soltaron cer todos tres miembros del ejército: dón Jorge Lugo Angulo, teniente de reserva; don Marco T. Lugo Pradilla, sargento en servicio activo de la guarnición del "Jiménez López", y Felipe González Toledo cadete de la escuela militar de Bogotá.

"Otro lugar en donde se extremó la inexplicable violencia fue en la cigarrería Lucana, donde fue atacado el señor Carlos M. Chaves, a quien se intentó sacar a la fuerza del establecimiento para conducirlo al cuartel. Como el señor Chaves se resistiese, alegando que lo hacía bajo su responsabilidad los intereses de la cigarrería, fue atacado con violencia, y los agentes le destrozaron la ropa y le produjeron algunas contusiones.

"Anotamos solamente estos dos casos, de los muchos extraordinarios que presenció ayer la ciudad, regresada al siglo pasado por la voluntad de unos cuantos agentes de policía, con este sistema bárbaro y primitivo de reclutamiento".

LA NACION da cuenta de ese reclutamiento no sólo en Barranquilla sino en Puerto Colombia y demás poblaciones vecinas bajo estos títulos: "El reclutamiento, estilo guerra civil, ha sembrado el pánico en esta ciudad. La policía da garrote y dispara sobre unos trabajadores. Al presentarse los reclutadores a un salón, la concurrencia huye despavorida . . Con iguales caracteres bárbaros se recluta en los pueblos"

Vecinos de Puerto Colombia me confirmaron algunas de las noticias de la prensa sin desmentir las otras, obligado por la publicación hecha en "La Tribuna" de hoy, por la legación de Colombia en Costa Rica, he copiado los párrafos de los periódicos que me tocó en suerte leer al pisar la noble tierra colombiana para que se vea que yo no hice más que repetir al representante de LA TRIBUNA lo que esos diarios publicaron. Por lo demás, vería con agrado que los informes de esa prensa y los dados por particulares en Puerto Colombia estén equivocados, pues deseo para el pueblo y gobierno colombianos todo bienestar posible.

Heredia, 12 de setiembre de 1929.

ALFREDO GONZALEZ.

Costa Rica se hará representar en la próxima convención anual de la Asociación Americana de Constructores de Caminos

La asociación americana de constructores de caminos ha invitado a Costa Rica para que por medio de sus delegados se haga representar a la 27a convención y exposición anual de la asociación que tendrá lugar del 13 al 18 de enero próximos en Atlantic City.

Considerada por el ejecutivo la importancia de esa convención, en la que se tratarán problemas que preocupan a todos los países del continente, como son, entre otros, el de la construcción de las carreteras intercontinentales, Costa Rica se hará representar.

La invitación ha sido aceptada por el gobierno y así se contestará a la asociación americana.

En cuanto al delegado de Costa Rica es posible, casi un hecho, que sea nombrado nuestro ministro en los Estados Unidos don Manuel Castro Quesada. Esto se resolverá en el curso de la semana.

Son muchos los asuntos de que conocerá el Congreso en las sesiones extraordinarias, que durarán dos meses, por lo menos

El secretario de gobernación entregó al jefe del estado la nómina de los asuntos que quedaron pendientes de aprobación en el congreso, y a la vez los proyectos nuevos que se enviarán, junto con aquellos para las sesiones extraordinarias.

En relación con esos proyectos el funcionario aludido conversó ampliamente con el jefe del estado.

Al congreso irán casi todos los proyectos que quedaron pendientes, excluyéndose solo aquellos que no se hayan podido estudiar en la pasada legislatura.

A la vez, los otros secretarios de estado han hecho entrega al superior de los diferentes proyectos correspondientes a sus secretarías.

El primero que tramitar la cámara será el de presupuesto, siguiendo el de drogas heroicas, la reforma a la ley sobre accidentes del trabajo, la reforma a la tarifa postal interior y reorganización de correos en todo el país. También se consignarán en la convocatoria los vetos del ejecutivo a las leyes que citó la cámara en la pasada legislatura.

Con tantos asuntos el congreso tendrá que estar reunido no menos de dos meses, pero en la Comisión Mixta Consultiva de Elecciones, presidente la reforma a la ley de persona, comercian-

— AYER EN LA CASA PRESIDENCIAL —

FIRMA EL PRESIDENTE EL PACTO KELLOGG

El presidente firmó el pacto antibélico Kellogg cuyo canje debe así cambiado en la secretaría de estado, en Washington, para donde será despachado ese documento por telégrafo.

Preguntamos al señor presidente si estaba enterado del pacto de arreglo a que habían ya llegado la comisión vial y las compañías eléctricas para resolver el problema de entubamiento.

No me he enterado— dijo—; tengo fé en las capacidades y buena voluntad de los caballeros que integran esa comisión y, desde luego debo suponer que han hecho un buen arreglo. — También tengo confianza y fé en los señores que figuran en la junta del servicio nacional eléctrico, organismo al que corresponde conocer de esos asuntos en último término. De manera que lo que salga de ahí, saldrá bien hecho.

Vecinos de Esparta agradecen, — por telégrafo—al jefe del estado el interés que se ha tomado por dotar a aquella población de un buen servicio de agua potable, manifestación de gratitud que le hacen en la fecha de la inauguración del mismo. Esa noticia es muy celebrada por el señor presidente de la república.

A las dos de la tarde el señor presidente salió en automóvil para la ciudad de Alajuela donde será huésped esta noche. Le acompaña su secretario particular señor Castro Beeche. Regresará hoy en la mañana.

"¡El pan y la Cafiaspirina no faltarán nunca en mi casa"!

Así ha dicho, llena de gratitud, la respetable dama argentina, **Sra. Manuela Espí de Calvo*** quien viéndose atacada de ***una horrible jaqueca*** precisamente cuando velaba a la cabecera de sus tres niños enfermos de sarampión, acudió a la **CAFIASPIRINA** y no sólo obtuvo alivio en pocos momentos, sino que recobró las fuerzas y pudo seguir ***"disputándole a la muerte la vida de sus retoños."***

Con igual entusiasmo es hoy bendita en todos los hogares la **CAFIASPIRINA.** Ella constituye la más segura defensa contra *dolores de cabeza, muelas y oído; jaquecas; cólicos de las damas; neuralgias; resfriados; consecuencias de las trasnochadas,* etc.

Alivia rápidamente, levanta las fuerzas y ***no afecta el corazón ni los riñones.***

BAYER

*Su carta fué premiada en el célebre **Concurso CAFIASPIRINA** al cual concurrieron cerca de veinte mil **personas de todos los países Latino-Americanos.***

Nos permitimos poner en conocimiento del Supremo Gobierno, de los Bancos del país, oficinas en general y del estimable público, que hemos sido nombrados

AGENTES EXCLUSIVOS y UNICOS DISTRIBUIDORES PARA COSTA RICA, de las

"MAQUINAS UNDERWOOD"

FONT & NIETO

Teléfono 2013 — *Apartado 737*

Es copia del original — Propiedad del Sistema Nacional de Bibliotecas del Ministerio de Cultura y Juventud, Costa Rica.

El trágico accidente automovilístico de ayer...

Viene de la página 1

dieron viaje a Tres Ríos los jóvenes don Alberto Blen, don Carlos Luis Odio y don Roberto Quirós Medina, con objeto de visitar los tanques de la cañería de San José. Viajaban en un automóvil Pontiac No. 740, propiedad del señor Blen y conducido por él mismo.

El señor Blen iba en el volante; los señores Odio y Quirós ocuparon los asientos posteriores del carro.

En Dulce Nombre de Tres Ríos, al cruzar la vía férrea, se produjo la catástrofe.

EL INSTANTE FATAL

En el mismo momento en que el automóvil se presentaba en la vía, aparecía el tren ordinario de Limón que llega a esta capital a las cuatro de la tarde. La locomotora arrolló el automóvil y lo lanzó, despedazado, a un lado de la vía, en un hondonada. Allí quedó inerte, don Alberto Blen (Lado derecho de la vía). Los señores Odio y Quirós quedaron en distintos sitios. Puesto el breque de aire, el tren se detuvo y empleados y pasajeros corrieron nerviosamente hacia el sitio en donde se movían los heridos.

CON D. ROBERTO TINOCO

Hablamos con don Roberto Tinoco, quien se dirigía a San José, en su automóvil, en el momento en que se produjo la desgracia. El oyó sonar el sábado de la locomotora; sintió después que el tren había sido detenido violentamente mediante los breques de aire, y corrió hacia el sitio del suceso. Allí encontró a don Carlos Luis Odio, quien, lo mismo que el señor Quirós, habían quedado a la izquierda de la vía, tomando la dirección que traía el tren. El señor Odio agitaba los brazos y el señor Tinoco se apresuró a prestarle los auxilios posibles. Algunas personas opinaban que los heridos fueran devueltos a Tres Ríos; el señor Tinoco y otros manifestaron que era preferible avanzar hacia la capital, donde había mejores elementos para atenderlos. Corridos al tren los señores Blen y Odio, se les trajo a San José; en cuanto al señor Quirós, algunos amigos lo devolvieron a Tres Ríos, de donde fué regresado pocos minutos después en el automóvil del gobernador de San José, e ingresó al hospital de San Juan de Dios. El señor Blen lanzaba ayes desesperados; el señor Odio conversaba, si bien quejándose de dolores fuertes.

CON D. CARLOS LUIS ODIO

Llegado el tren a la estación del Atlántico, el señor Odio fué conducido inmediatamente en un automóvil, a su casa de habitación. Su distinguida señora esposa doña Margarita Guardia de Odio, q' al enterarse someramente del suceso había salido apresuradamente con dirección a Tres Ríos, se encontró con su esposo en la esquina de los Sres. Lindo Bros, y desde allí lo acompañó hasta su residencia.

El señor Odio es un amigo muy querido de nuestra casa donde, al conocerse el suceso, hubo una profunda consternación por él y por sus compañeros. Acudimos a la casa, que comenzaba a llenarse de personas amigas ansiosas de obtener noticias. Después, llegaron los médicos entre los cuales recordamos a los doctores Uribe, Fargo, Moreno Cañas, Echandi, Fallas, Cordero, Vega, Rodríguez, Segreda, Castro, Montero Segura. Todos los facultativos estuvieron de acuerdo en que el señor Odio sólo tenía golpes en el estómago y que su estado requería solamente reposo.

El señor Odio refiere que iban a conocer, el señor Blen y él, los tanques de la cañería; iban a cruzar la vía férrea y el señor Quirós, que iba al lado suyo, sacó el reloj, le indicó al señor Blen que era la hora en que pasaba el tren de Limón y que, segundos después, sintieron el golpe que los lanzó del vehículo.

CON D. ROBERTO QUIROS MEDINA

Anoche, en el hospital, conversamos con él. Es un cumplido funcionario municipal. Su estado de salud no es de cuidado; está altamente conmovido por la fuerza de peligro. Se quejaba de fuertes golpes en la caja toráxica y en todo el cuerpo. Muy visitado por sus amigos en el hospital. Lo interrogamos sobre el suceso y nos dijo:

—Encontrándonos reunidos los tres en San José, yo manifesté a mis compañeros que necesitaba telefonear al señor Gobernador, que se hallaba en las tanques de la cañería, en Tres Ríos, haciendo el pago de los trabajadores. Como ustedes lo saben, yo soy funcionario municipal. Carlos Luis y Alberto me expresaron entonces que ellos no conocían los tanques, por lo q' podía aprovechar la oportunidad para hacer el viaje en lugar de que yo me sizviese del teléfono y resolvimos efectivamente, ir a Tres Ríos, en el automóvil del señor Blen. Adelante, en el volante, Alberto; atrás Carlos Luis y yo. Al aproximarnos al cruce del camino carretero con la vía férrea, advertí al señor Blen que se fijara bien en el rótulo que hay en aquel sitio, que dice: "Pare, mire y oiga". Me contestó que no había peligro y me hizo notar que venía tranquilamente un chiquillo por la vía. El automóvil avanzó y en el mismo instante vimos que teníamos en frente la locomotora, sentí el golpe al producirse el choque y entiendo que la locomotora atrapó el automóvil en el centro pero hacia adelante, donde iba el señor Blen. Perdí el conocimiento y no supe más de mí sino un rato después, cuando me vi en un automóvil, acompañado por el gobernador don Macedonio Esquivel, don José Madriz y el ingeniero don Humberto Bertolini.

No quisimos hacer nuevas preguntas al señor Quirós a quien, por prescripción médica, no se le permite hablar mucho. A las once de la noche preguntamos por su salud. Iba mejor, no tenía fractura y no había peligro respecto de él.

LA MUERTE DEL SR. BLEN

Los señores Blen y Quirós fueron instalados en una misma sala del departamento de cirugía del hospital, muy cerca el uno del otro, ocupando el señor Blen la primera cama del ala izquierda y el señor Quirós la segunda del ala derecha.

Hacia el hospital acudieron en tropel, familiares y amigos. Desde el primer momento, los informes médicos del señor Blen eran desesperados. Su estado producía alarma. Tenía el antebrazo derecho fracturado, el hueso yomer de la nariz, destrozado y los síntomas eran de fractura—quizá varias—en la base del cráneo. Algunas palabras dijo en el lecho del hospital que revelaban que mantenía el conocimiento. Cuando le acercaron la mascarilla para la anestesia, dijo que le quitaran eso porque lo ahogaba.

Cuando los médicos dijeron q' en caso de conservar la vida, seguramente perdería la vista, hubo una sensación de angustia entre las personas que esperaban, a la puerta de la sala, ansiosas y entristecidas.

El doctor Martínez atendió al paciente desde el primer momento y su diagnóstico anunciaba un desenlace fatal. Varios otros médicos estaba allí, adictos y acuciosos: Moreno Cañas, Facio, Echndi, Corvetti; y a la puerta el doctor Calderón Muñoz que tenía sobre el espíritu dos hondas inquietudes: la del estado del paciente y la del que su señora esposa, doña Hilda Beer de Blen, se encontraba en aquellos precisos momentos de visita en su casa, sin conocer la desgracia, ya irreparable.

A las seis y media de la tarde, los médicos declaraban que el infermo había fallecido.

Joven luchador chya vida se debatía bravamente entre nobles afanes de trabajo y cuya muerte sume en la desolación a la dulce y honra esposa, su trágica desaparición ha conmovido ayer intensamente la sociedad de San José, que lo contaba entre sus elementos estimables.

Un rato más tarde, sobre hombros amigos, el cadáver era conducido al domicilio de los esposos Blen-Beer, donde iba a ser velado.

CON EL CONDUCTOR DEL TREN

El conductor del tren, don Jorge Esquivel Sáenz, dice que el maquinista, Mr. Bryan, es todo un Experto en su oficio en el cual lleva muchos años de trabajo y es, además, hombre de precauciones y cuidados. El hizo sonar la sirena de la locomotora, varias veces, al aproximarse al cruce; el tren iba a toda velocidad pero el maquinista tumbó en la curva. Que sintió el choque fuertísimo y que, como el convoy iba en terraplén, el maquinista se expresa—sin duda, "muchísimo más fácil es producir un producto público no lo consumen los que lo van a consumir, tiene mérito? No se CARNOL por algún tiempo para reponer sus carnes en las boticas.

COMPAÑIA RADIOGRAFICA INTERNACIONAL DE COSTA RICA

LE ACONSEJAMOS QUE ENSANCHE SUS NEGOCIOS por medio de "ELRADIO" aprovechando la rapidez y eficacia de este servicio, que es inmejorable gracias al entronque que hemos hecho con la "R C A COMMUNICATIONS INC." y sus compañías afiliadas y de conexión, que, dicho sea de paso, usan trasmisores y receptores automáticos de alta velocidad (hasta 250 palabras por minuto), tales como la TELEFUNKEN TRANS-RADIO, dueña de la famosa Estación de NAUEN en BERLIN, la BRITISH MARCONI Co., LA COMPAGNIE DE TELEGRAPHS SANS FIL S. A., etc., que nos pone en condiciones de ofrecerle un servicio DIRECTO e INSTANTANEO con NEW YORK y casi todas las principales ciudades del Globo.

Con sólo TRES AÑOS Y MEDIO DE EXPERIENCIA hemos podido IGUALAR otros servicios similares de comunicaciones.

Si usted desea que mandemos a recoger sus Radiogramas, pida el TELEFONO N° 2948 y en el acto será servido

NUEVAS HORAS de oficina: de 7 a 21 horas (9 p. m.) (inclusive días feriados)
SAN JOSE, COSTA RICA

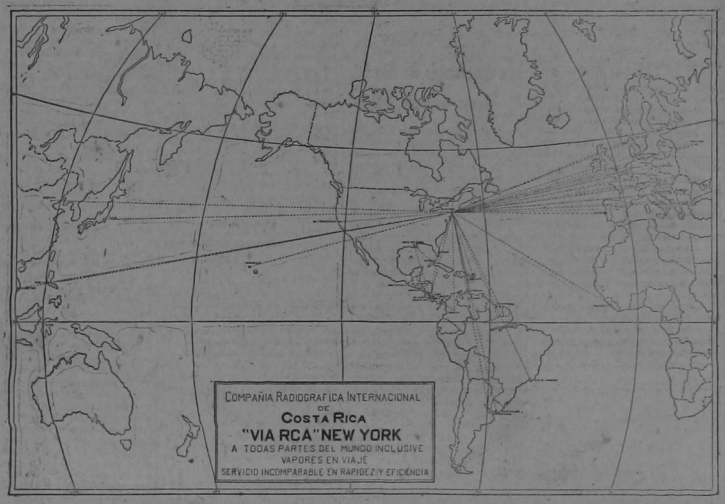

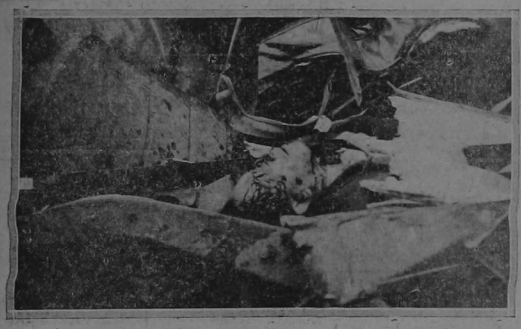

El automóvil destrozado y bajo los escombros, uno de los jóvenes heridos. (Fotografía tomada segundos después del choque por don Manuel Valerio, que viajaba en el tren)

Paños de Manos a Tres Colones

(A su Majestad Rosa Argentina I, reina obrera cartaginesa con un viva a la monarquía).

Por ser muy del caso
y negocio fino,
anuncio unos paños en esta ocasión;
y al dar este paso
voy por buen camino,
porque hoy día, mis paños, una ganga son.
Han venido acaso
al "tico" destino
paños que hagan eco en la población?
No será un fracaso
y un gran desatino
pensar en tal cosa por aberración.
Sería un error craso
y un credo anodino
pensar que a mis paños, sin ponderación,
alguien en un plazo
que ni determino
pudiera elevarles otro en condición.
En esto me baso
con calor y tino
y anuncio mis paños en reposición,
de otros en ocaso
que un débil comino
son, si los ponemos en comparación.

Exuperancio Cuello.

RINCON DEL CHISTE INFAME

—En qué se parecen las bromas de mal gusto a los catarros descuidados?
. . . . . ¡
—En que siempre degeneran en bronquitis. . .!
(Yoni Kit a Chalo Ramírez, suplicándole le devuelva la placa que le "cachó" en Cartago).

ENFERMEDAD NACIONAL DE LA SEMANA

PATRIOTISMIASIS DESYERBANTE.
(Acometida gloriosa a la escoba y el plumero).
(Diagnóstico del Dr. Asco)

Los paños de manos que ofrecemos a tres colones valen en realidad no menos del doble. Hemos conseguido que la casa que los fabricó exclusivamente para nosotros, pusiera en ellos el nombre de nuestro almacén para una mayor responsabilidad sobre su duración y calidad. Estamos seguros de que al venir usted a verlos no podrá sustraerse al deseo de tener en su casa unos cuantos paños de los que en realidad dan un servicio efectivo.

Solicite a nuestros dependientes que le muestren los paños "ALMACEN ROBERT"

No olvide a la vez que por cada colón gastado obtendrá un cupón para nuestro sorteo de Navidad

Almacen Robert

como lo hizo, el breque de aire; el tren patinó y la desgracia fué absolutamente inevitable. En aquel paraje, de suyo peligroso, existe una señal de tráfico, en alto, indicando el peligro. Al señor Bryan, pues,—agrega el señor Esquivel,—no le caben responsabilidades en el lamentable suceso. Que ese maquinista hizo funcionar los breques de aire al enfocar el paso del automóvil sobre la vía, lo determina el golpe brusco que recibieron los pasajeros.

CON EL MAQUINISTA DEL TREN

Es uno de los más viejos empleados de la compañía. Anoche, en su residencia, conversamos con él. Interrogado sobre cómo ocurrió la desgracia, Mr. Bryan nos dijo:

—No me di cuenta de lo que iba a ocurrir. Me apercibí cuando ocurrió el choque. Venía atendiendo la máquina, pues el tren se deslizaba por la pendiente, próximo a la estación de Tres Ríos. Indudablemente que todo se ha debido a imprudencia de los jóvenes que viajaban en el automóvil, pues tienen que haber oído los pitazos continuos de la locomotora; antes de llegar al cruce de la carretera la locomotora pitó tres veces, y tanto es exacto que los peones de la cañería, que se encontraban en sus trabajos, se dieron cuenta exacta de ello; con la mano contesté yo a sus saludos. Antes de aquellos tres pitazos, la locomotora había pitado ya, a la entrada de otra boca-calle, próxima a la en que ocurrió la desgracia. Al sentir el choque, puse los breques de aire, logrando detener la locomotora a poca distancia del lugar en donde se produjo el fatal encuentro. El choque sobrevino del lado donde iba el fogonero; él, al se dió cuenta cabal de como se produjo la desgracia. Mañana se hará una investigación minuciosa y entonces le suministraré detalles. De lo ocurrido no tengo culpa alguna. Procedí como me correspondía y era imposible evitar lo que tanto lamento.

Algunos que están presentes y que escuchan la conversación, nos hacen la advertencia de que Mr. Bryam es uno de los más expertos maquinistas de la compañía; los empleados de la mismo—nos dicen—les pueden informar mejor. Acostumbra— agregan —sonar el pito más de la cuenta.

El nos dice:

—Jamás me ha ocurrido percance alguno. Acostumbro hacer sonar el pito de la locomotora más de lo reglamentario. Hace algún tiempo—y ustedes deben recordarlo porque lo publicaron—evité en Florida, en la misma vía del ferrocarril al Atlántico, un choque fatal, que hubiera originado centenares de víctimas; la locomotora iba a chocar con una roca y como consecuencia se iba al río con todos los carros; mi pericia y el mucho conocimiento de la máquina evitaron tal desgracia; choques como el ocurrido hoy, que se deben a la precipitación de los automovilistas, ocurren a menudo en los Estados Unidos; el año pasado se registraron más de cinco mil víctimas como consecuencia de ello. Y es que los automovilistas creen cruzar la vía velozmente, primero que la locomotora.

Y nos despedimos de Mr. Bryam, quien lamenta y mucho lo sucedido.

CON EL GOBERNADOR DE SAN JOSE

Se ha dicho que al ocurrir la desgracia encontrábase el señor Gobernador de San José, don Macedonio Esquivel, junto a la vía, en auto, esperando el paso del tren para atravesar la paralela y que ese funcionario, al llegar a aquel lugar, el carro que ocupaban los señores Blen, Odio y Quirós, les previno el peligro porque el tren se aproximaba.

Nosotros preguntamos anoche al señor Gobernador qué había de cierto acerca de ese decir y nos manifestó que él no había sido testigo ocular del grave accidente; que a esa hora él se encontraba en los tanques de la cañería, a donde había ido a pagar los peones, paraje cercano al lugar del acontecimiento, que él oyó pitar el tren cuando éste se aproximaba a la curva; que llegó a aquel lugar minutos después del suceso y que su actuación fué la de prestar auxilio a los heridos, disponiendo embarcarlos en el mismo tren; por lo demás desconoce todo antecedente que haya mediado en tan lamentable desgracia.

CONDOLENCIA

El entierro del señor Blen será en la mañana de hoy, y estamos seguros de que dará motivo a una sentida demostración de pesar. Unánimemente se deplora la muerte, prematura y trágica, del caballeroso amigo.

LA TRIBUNA expresa el hondo sentimiento de su pena; rinde tributo de su pesar a la señora viuda doña Hilda Beer, al abatido padre don Adolfo Blen, a los hermanos, a los padres políticos don Eloy González y señora y a todos los demás miembros de la familia doliente.

LAS CUATRO BELLAS VICE-TIPLES DEL VAUDEVILLE "LE PRINTEMPS"

que trabajan en el Teatro AMERICA

HOY dos funciones. Matinee y Noche

Varios trabajadores de la carretera de la Pitahaya a Aranjuez (Puntarenas), han sido despedidos sin pagárseles los salarios

Ayer recibimos de nuestro redactor-corresponsal en Puntarenas, por telegrafo, la siguiente noticia:

"Ha llegado a nuestras oficinas el señor Abel Ulate, quien trabaja ba en la construcción de la carretera de La Pitaya a Aranjuez. Dice que dichos trabajos se han paralizado y que él ha sido despedido incontinenti, sin que hasta la fecha se le haya pagado ninguno de los últimos salarios. En el mismo caso están dos de sus compañeros de trabajo, señores Horacio Vargas y Aquileo Vargas, y muchos otros. Ellos se muestran extrañados por la tardanza, máxime cuando a los de más peones de las cuadrillas se los pagó religiosamente. Hacen las gestiones del caso, a fin de ver si es posible que la secretaría de fomento investigue el paradero de los salarios que les corresponden y siente las responsabilidades consiguientes".

Este documento es propiedad de la Biblioteca Nacional de Costa Rica "Miguel Obregón Lizano" del Sistema Nacional de Bibliotecas del Ministerio de Cultura y Juventud, Costa Rica.

MUNDO JOSEFINO

SAN JOSE ATHLETIC CLUB

15 DE SETIEMBRE. De 4 a 7 p. m.

Con motivo del aniversario de la independencia de Costa Rica

TE DE GALA

CON NUMEROS DE CARNAVAL

ORQUESTA REPETTO

HOGAR DE PLACEMES

El Lic. don Rogelio Montagné Carazo y doña Aida Fernández de Montagné, han tenido la alegría de ver llegar a su hogar un varoncito, su primogénito.

Doña Aida ha sido sometida a una operación delicada en la clínica del doctor Figueres, donde tendrá que permanecer durante algunos días.

Viajeros exterior

Para Europa partieron ayer don Jaime Carranza, su distinguida señora esposa y su hija Ella.

—Para los Estados Unidos, también ayer, los jóvenes Luis y Carlos Sáenz Mata.

—Para los Estados Unidos el conocido empresario don Mario Urbini.

—Hacia el mismo lugar en vía de paseo, don Moisés Maduro, ..

Viajeros interior

Del campo regresó la señorita Gladys Ponton.

—Para Limón partieron ayer con Francisco Blen, su señora esposa doña Caridad de Blen y sus hijas las señoritas Carmen y Francia.

—Para el mismo lugar regresó don Julio Jurado.

—Después de unos días de permanencia en ésta regresó al puerto del Atlántico el señor comandante de plaza don Rodrigo Soto.

BAILE

Hoy, de 3 a 7 p. m. tendrá lugar el baile que ha organizado el Club Sport Sandino, en el local del Casino Español. Por el entusiasmo que reina entre sus socios y las personas invitadas, tenemos conocimiento de que esta fiesta resultará de lo más animada.

Bautizo.

Con el nombre de Julio ha sido bautizado el niñito de don Julio Berrocal y doña Isabel Golcher de Berrocal.

Fallecimiento del joven Pablo Fernández S.

Ayer falleció en esta capital el joven don Pablo Fernández S., quien gozó de generales simpatías por sus cualidades y su caballerosidad. Buen hijo y buen hermano, su vida fue ejemplar, llena de bondad y de nobleza.

Los funerales se efectuaron a las cuatro de la tarde en la iglesia de la Soledad, de donde el entierro siguió a continuación hacia el cementerio general con numerosos acompañamiento y gran número de coronas florales.

LA TRIBUNA presenta su condolencia a los padres del extinto, don Timoteo y doña Angelina de Fernández, a sus hermanos don Claudio Graciela, Julia y Margarita y demás miembros de la familia doliente.

Enfermos

Ha restablecido la distinguida señora esposa del subsecretario de gobernación don Arturo García Solano.

¡Como se celebra ahora el Día de la Independencia!

—¡Qué tristura!.... ¡Ni banderas, ni parranda, ni música, ni nada!
—Sólo los cañonazos....
—Sí.... ¡Como en los días de duelo nacional!

ALBERTO BLEN RAMIREZ

HA MUERTO

Su esposa Hilda Beer de Blen, su padre, padres políticos, hermanos y demás familia al comunicar a sus amistades tan sensible pérdida, les ruegan asistir a los funerales que se verificarán hoy a las 10 y media a. m. en la iglesia de la Soledad y acompañar luego el cortejo al Cementerio General.

San José, setiembre 15 de 1929.

No hay invitaciones personales.

MISAS DE REQUIEM

Por el eterno descanso del alma de

José Ma. Castillo G.

se celebrarán Misas, el lunes 16 de los corrientes, en las siguientes iglesias y capillas:

El Carmen 7 horas.
La Soledad 6 y media horas.
El Seminario 5½, 6 y 6½ horas.
Hospicio de Huérfanos 6 horas.

La familia Castillo ruega a sus amistades la asistencia a ellas, por lo que quedará eternamente agradecida.

San José, setiembre 1929.

LOS VAPORES EN LA CONFERENCIA HARAN UNA CONCESION EN LA TARIFA DE FLETES PARA CAFE

San José, 14 de Setiembre. 1929.

Sr. Director de LA TRIBUNA,

Presente.

Muy señor mío:

Por ser de interés general me permito trascribirle lo que hoy he comunicado a los señores clientes de mis representados de Londres:

"Estimado amigo:

Durante los últimos meses he estado en correspondencia con mis representados de Londres sobre la posibilidad de conseguir con las líneas de vapores de la Conferencia alguna concesión en la tarifa de fletes, y ellos me prometieron avisarme por cable si sus esfuerzos tendrían probabilidad de éxito.

En este sentido me es grato comunicarle que hoy he recibido de los Sres. Goschens and Cunliffe, Londres, el cable siguiente:

We expect—reduction—freight—will be arranged— at an early date"—

Con las protestas de mi mayor consideración, me es grato repetirme de Ud. muy atento y amo. amigo.

C. W. WAHLE.

Nota de la Redacción.—Como se ve del cablegrama recibido por el señor Wahle, "se espera una reducción de fletes para una fecha próxima".

DR. HERDOCIA

Enfermedades de los ojos, oídos, nariz y garganta.

Horas de Consulta: 10 a 12 a. m. y 2 a 5 p. m.

Contiguo al Teatro Variedades

MANUEL ARRIBAS y DORILA CABEZAS de ARRIBAS participan la boda de su hija DORA con el señor don RODRIGO SOTO GUARDIA, que se verificará el 25 del corriente mes

San José, setiembre de 1929.

JOSE MARIA SOTO ALFARO participa la boda de su hijo RODRIGO con la señorita DORA ARRIBAS CABEZAS que se verificará el 25 del corriente mes

San José, setiembre de 1929.

Club Unión

HOY DOMINGO

Extra por la Independencia

Te Danzante, Comida-Concierto

—y—

Cenas Danzantes

El mejor servicio de la capital de Restaurant y Cantina Atendido personalmente por los Hermanos Rojas

ORQUESTA REPETTO

EL SUNTUOSO BAILE DE ANOCHE EN EL INTERNACIONAL

Verdaderamente suntuoso resultó el baile que para conmemorar el CVIII aniversario de la Independencia patria celebró anoche el Club Internacional.

El hermoso edificio del club había sido artísticamente adornado, bajo la hábil dirección de don Octavio Castro Saborío. La parte floral estuvo a cargo de la Jardinería Prenes

Tanto la fachada como el interior del club mostraban profusión de luces, banderas y guirnaldas de flores. La glorieta central, sitio de la orquesta, presentaba un aspecto maravilloso con sus luces de colores y guirnaldas de verdura. Frente a la puerta, marcada con bombillos blancos sobre la bandera tricolor estaba la fecha gloriosa: .. 1821. Al final del salón, en las paredes alternaban las flores con estrellas de luces, que presentaban un espectáculo bellísimo.

La música estuvo a cargo de la orquesta Barquero, que ejecutó el siguiente programa: Gran marcha Gesile; 1 Fox trot Me Too; 2 Vals Shalimar; 3 Fox trot Camille; 4 Danzón La Tinorera; 5 Fox trot Noctámbulo; 6 Vals Because I love you; 7 Fox trot Me and my shadow; 8 Fox trot You don't like it not much; 9 Vals Pájaros del cielo; 10 In my little dream house; 11 Fox trot There is a rainbow round my shoulder; 12 Fox trot On top of the world. Tres extras.

El baile comenzó a las nueve de la noche, prolongándose con la mayor animación hasta las horas de la madrugada. Desfilaron unas 150 parejas.

El servicio de cantina y comedor fue excelente. La fiesta, pues, constituyó un completo éxito, por lo cual nos complacemos en felicitar a la directiva del Club y a todos los que tomaron parte en su organización.

El Dip. Bolaños dice que Monseñor Volio o el Gral. Volio deben encabezar la papeleta de Alajuela

(Telegrama de Atenas)

El criterio de un considerable grupo de amigos es que el General Volio o Monseñor Volio, si encabezaran una papeleta de estas distinguidas personalidades, pueden llevar una inmensa mayoría a los comicios. Mientras se mantenga en el ánimo de otros copartidarios el deseo de imponer otros nombres, la disciplina del partido se perjudicará. Es indiscutible que la provincia de Alajuela celebraría esta nominación y apoyaría con éxito este movimiento.

F. Bolaños Q.

— LA VIDA COSTARRICENSE —

FUERZAS VIVAS

Por

MODESTO MARTINEZ

Hace algunos días tuve el honor de recibir una nota suscrita por don Alfredo Sozo y don R. M. Güell, presidente y secretario respectivamente de la Cámara de Comercio de Costa Rica en la cual me presentaban las más sinceras felicitaciones de esa alta y honorable Asociación con motivo de los artículos de divulgación agrícola que he venido publicando en LA TRIBUNA.

UNA NOTA HONROSA.

En su parte sustancial dice así la nota que tanto honra y tan decididamente enaltece mi labor:

"Con instrucciones de la Junta Directiva de la Cámara de Comercio de C. Rica nos es muy grato presentar a usted las más sinceras felicitaciones de esta Institución por los valiosos artículos de divulgación agrícola que ha venido usted publicando en LA TRIBUNA y que, indudablemente, harán un gran beneficio al país.

Creemos que sería de mucho valor que esos artículos fueran reproducidos en forma de folletos para su mayor circulación y no dudamos que el supremo gobierno ordenaría su impresión en la Imprenta Nacional como obra de bien público si usted así lo solicitara".

Quiero en primer término decir, ya que la nota de la Cámara de Comercio alude a este asunto, que el Secretario de Educación Pública con la aprobación del señor Presidente ha dispuesto que los artículos que he publicado sean editados en forma de libro que será profusa y gratuitamente distribuído por todo el país. Aparte de esto, ya había recibido toda clase de ofertas de apoyo económico de los particulares y de LA TRIBUNA a fin de que los artículos se editaran en un volumen para la distribución gratuita.

UN DEBER DE CORTESIA.

Fué mi propósito al recibir la nota a que he aludido, presentarme personalmente a la Cámara de Comercio para expresar a sus miembros de palabra el testimonio de mi gratitud y de lo que para mí significa un aplauso semejante, y no de los estímulos más vigorosos que he recibido a lo largo de mis actividades de investigación y de publicidad; pero tengo mi tiempo tan comprometido a causa de los trabajos de investigación y de las derivaciones que ha tenido mi campaña por la Prensa, que no me ha sido posible cumplir con ese deber de cortesía que habría sido al mismo tiempo un gran placer.

Yo tengo un altísimo concepto de lo que es una Cámara de Comercio y una amplia visión de lo que significa en la vida y actividades de un país. Pertenezco a la Cámara de Comercio de la ciudad de Miami, Estados Unidos, y en ella he tenido a mi cargo el manejo de los asuntos panamericanos. Desde el interior de esa Cámara he podido apreciar todo lo que una organización de esa clase puede hacer en favor de la comunidad. Debo advertir que no soy comerciante ni lo he sido jamás; pero en la Cámara de Comercio de Miami puede ser socio toda persona, comerciante o no, que crea en los deberes cívicos que obligan al hombre con la comunidad en que vive y ningún lugar hay para cumplir mejor con esos deberes cívicos que el seno de una Cámara de Comercio. Profesionales de toda clase, agricultores, capitalistas y hasta los turistas que llegan del Norte a recobrar salud y energías en el aire balsámico de la más linda ciudad de Florida, todos son miembros de la Cámara de Comercio de Miami y cada uno ofrece el contingente no sólo de su cuota mensual sino también el de su esfuerzo personal don de más reproductivo puede ser.

La Cámara de Comercio no sólo promueve y defiende y defiende los intereses de los comerciantes del condado, sino que además tiene organizado un servicio para el desarrollo del turismo; uno de información relativa al tierras, precio de las mismas, cultivos posibles, modo de las cosechas, medios de comunicación y todo lo referente a desarrollo agrícola; tiene otro servicio de tarifas de hoteles, casas, chalets, apartamentos, boardinghouses, locales para oficina y comercio; tiene un comité de damas para hacer un pendí recibimiento y obsequiar flores a los visitantes que llegan en trenes y vapores; otro comité que se dedica a organizar concursos de polo, carreras de caballos, regatas, concursos de aviación; tiene un departamento para la exhibición en todo el país de los productos del distrito de Miami y esto lo hace por medio de carros de ferrocarril que llegan hasta Canadá; fomenta las relaciones con el extranjero por medio de oficinas especiales; envía delegados a todos los congresos cuyas actividades puedan en alguna forma interesar a la comunidad; da su apoyo decidido en efectivo y en personal a toda iniciativa beneficiosa para la ciudad tales como fiestas de beneficencia ferias, ventas colectivas de mercaderías como la de los Shriners; ofrece local personal y recursos a la Asociación de Damas Jardineras q

Haga el favor de pasar a la pág. 7

Regalos, Premios y Dinero

Flor de Cuba

Ofrece solamente la insuperable calidad de su tabaco cubano, legítimo de Vuelta Abajo.

UNICO CIGARRILLO

que llega siempre **fresco, fragante y sabroso.**

A. Escarré

Agente Exclusivo

OBRAS SON AMORES

La bondad de una llanta se demuestra usándola

Use Ud. Llantas

"Goodrich Silvertown"

De Luxe

en su automóvil Oil Field en su camión

Un camión Federal está usando un par de llantas Goodrich desde el 20 de diciembre de 1926—y todavía son llantas.

Pídanos informes

Pardo & Villalobos

Distribuidores Generales

Este documento es propiedad de la Biblioteca Nacional "Miguel Obregón Lizano" del Sistema Nacional de Bibliotecas del Ministerio de Cultura y Juventud, Costa Rica.

Para todo informe sobre los avisos de esta Sección, llame al Teléfono No. 134.

AVISOS DE OCASION CLASIFICADOS

Al anunciar en esta Sección consigue Usted el éxito que persigue.

VARIOS

FIRMAS COMO FIADORES O deudores no las reconoceremos si no son dadas personalmente. Alberto Céspedes. Ibrahim Céspedes. Limón setiembre 9 de 1929. 1432

CALDERA DE 12 a 20 caballos horizontal, portátil en buen estado y 100 metros de plantilla de pilda se venden de ocasión. Carlos Luis Bermúdez. Calle del Pacífico 1446

MAQUINAS DE ESCRIBIR NUEVAS: Deseosos de liquidar ese renglón, vendemos a precio de verdadera ocasión cuatro máquinas de la magnífica marca IMPERIAL. Es una linda máquina con todos los adelantos modernos y la calidad de la manufactura inglesa. PIZA E HIJOS. 1443

FINQUEROS, SE VENDE UN PErro Bull-Dog de un año, importado. Para informes Zapatería Araujo. 1428

PERRA DE CACERIA HOSCA, Orejona de ocho meses, nombre Tosca, se ha perdida. — Informes apartado 317. 1438

GRATIFICARE A QUIEN ENTREgue al Tráfico o en mi taller placas blancas número 1033 que se extravieron de mi automóvil particular. — Juan Rafael Acuña C. Taller Eléctrico. — Teléfono 3260 1442

TENGO ENCARGO DE COMPRAR varias acciones de la Cooperativa Constructora, ya premiadas. Informes en el teléfono no. 3498. 1326

EMPLEOS

SE NECESITA DORDADORA bien entendida para máquina de cadeneta. — Se compra caldera buena de un caballo más o menos. — Apartado 374. 1327

COCINERA CON BUENAS REFErencias necesita doña Juana R. de Borbón. 250 varas sur Botica Francesa. 1428

EL CAFE BAJA Y EL TABACO sube, vendo cualquier cantidad de almacigo de tabaco Julio Solís en San José, finca de don Alberto González, calle del Zapote. 1370

GRATIFICASE A QUIEN AVISE al apartado 483 en San José del domicilio exacto de Jesús Rosales y Enid G. Williams. 1429

LAS ACCIONES DE LA COOPErativa Constructora, ya favorecidas, se venden con pequeño premio. —Quien tenga interés llame al teléfono 2388. 1424

EL MONTE BLANCO AVISA QUE está terminándose el tiempo para retirar prendas vendidas para el próximo remate. 50 varas al Norte de El Cometa. — 1400

ORDENE SUS ENCARGOS DE flores a la JARDINERIA MODERNA, Teléfono 2519 Samuel Vargas Coto. — 1392

NICOLAS MONTERO B., CONStruye casas de madera o de cemento, en San José o en provincias, al contado o á plazos. Teléfono 2778. — 1286

PATHE BABY

FOTOGRAFIA GOMEZ MIRALLES

Avisa al público en general que acaba de recibir las famosas MOTOCAMARAS, PROYECTORES, PELICULAS, CHASIS, BOMBILLAS etc., y un excelente equipo para toda clase de revelado e impresiones cinematográficas; ofreciendo atender con especial esmero.

Teléfono: Tienda, No. 2490
Teléfono: Taller, No. 3277

VENTA NEGOCIOS

MAGNIFICO NEGOCIO DE LIcores y refresquería, se vende a prueba. Ganancia mensual dos mil colones. — Precio diecioche mil colones. Apartado 67. San José. 1440

VENDO TIENDA Y CAJA DE hierro, en excelentes condiciones de pago. — Informes: fábrica mueble "El Renacimiento," costado oeste Imprenta Nacional. 1451

JARDINERIA. — POR NO PODER atender, vendo la jardinería LAS PLANTAS, la más grande y mejor surtida de San José. Magnífica clientela. — Ventas mensuales alcanzan más de mil quinientos colones. Aquí informarán. 1441
Esquivel e hijos. — 1417

VENTA DE OBJETOS

VENDESE UN AUTO BUICK, MOdelo 28, cinco asientos, buen estado, y un camión Chevrolet de una tonelada. Dirigirse a la AEG Latina. Altos Joyería Ortiz. 1450

OCASION. — CAMA DE CAOBA con colchón de resortes, buen charol, para matrimonio. — Avenida 14 este, número 315; 230 varas al este de EL MAR. 1449

COCINAS ECONOMICAS. — COnoce usted estas maravillosas cocinas, que convierten la tarea diaria en un placer? Son muy sencillas de encender, y no producen HUMO CENIZA, NI MAL OLOR.— Pase y con gusto le haremos una demostración. doctor M. Fischel. —Frente al lado Norte Plaza Juan Rafael Mora. 1432

MEDICOS

MEDICINAS HOMEOPATICAS. — He recibido un gran surtido en diluciones y glóbulos, botiquines un extenso y variado surtido. En libros me llegaron últimas ediciones de los mejores autores. — Escriba o visíteme que será atendido doctor M. Fischel. — Frente al lado norte Plaza Juan Rafael Mora. 1431

AGENCIAS — MUEBLES

LEA Y GANE DINERO. — DE OCASION VENDEMOS DOS JUEgos confortables compuestos de sofá y dos sillones, completamente nuevos, en ₡ 425.00.— NECESITAMOS tres baúles roperos, de segunda mano. — REGALAMOS catres matrimoniales, con colchón, a cada cliente colones. — Venga pronto. — Enrique Gomez y Co. —75 varas este Teatro América, mano derecha. — Teléfono 3396. —179

PARA QUE LOS NINOS APRENDAN A ANDAR HAY DONDE CORDERO Y CO. una carretillas especiales, americanas y acabadas de llegar. Se están vendiendo como pan caliente. Si usted tiene niño de meses, venga hoy mismo a escoger la suya, antes de que se terminen. 179

URNAS PROPIAS PARA TIENDA, ZAPATERIA etc, OFRECEMOS varias nuevas, de ocasión. Espejo grande con su consola, caja registradora, y en materia de muebles, todo lo que necesite, a precios sin competencia. LA ECONOMICA, frente esquina Teatro América. — Teléfono 3600— 179

COCHECITOS DE MIMBRE PARA NINOS, A TODAS AQUELLAS personas interesadas que estaban pendientes de la llegada de nuestros cochecitos de mimbre para niños, por el presente medio, nos permitimos avisarles que ya están a la venta. También hemos recibido carrititas para aprender a andar, sillitas de comedor altas con ruedas y cunas cerradas con cedazo. CORDERO Y CO, en esquina de la Bética de don Mariano. —179—

SIN DISPUTA ALGUNA, EL PUBLICO SENSATO RECONOCE QUE la mueblería de las gangas es LA ECONOMICA situada frente esquina Teatro América. Ofrecemos, catres, bronce y hierro; cocinas, alfombras, forjados, repisas y el mejor surtido en muebles finos, de caoba a precios bajos en calidad insuperable. Teléfono 3600. —179—

COMPRAMOS MUEBLES DE SEGUNDA MANO, Y REPARAMOS con absoluta perfección muebles de mimbre y tapizados. De ocasión, esta semana, ofrecemos dos cocinas de leña y otra eléctrica, de seis huecos. Venga pronto y traeremos. Como siempre, catres de hierro acabados de llegar y toda clase de muebles nuevos y casi regalados. Visítenos. Enrique Gómez y Co. 75 varas al Este del Teatro América, mano derecha. Teléfono 3396. —179—

NOVEDADES — TIENDAS

NOVEDADES EN FLORES PARA ADORNO, CINTUROnes de Fantasía y el surtido completo en Blumers y Camisetas de algodon y seda, acaba de recibir, vendiendo a precios sin competencia el Bazar PARIS de José Carreras. —179—

VARIOS

DINERO AL DIEZ POR CIENTO ANUAL, TENGO ENCARGO DE colocar con garantía hipotecaria de primera clase. W. A. Field, frente Banco Anglo, Teléfono 2199 1363

REMATE

REMATE A LAS CATORCE HOras, *del lunes 16 de los corrientes*, remataré en la Aduana Principal por cuenta de quien corresponda y con la base de doscientos colones, un fardo de manta cruda de algodón marca J. S. F. no. 24, llegado por el vapor TOLOA del 3 —8— 29. El rematario queda obligado al pago de los derechos de aduana y flete de ferrocarril.— Pedro Vieto *Guardia. Corredor Jurado.* 1436

PENSIONES

LA NUEVA PENSION RITZ situada en la calle del tranvía al Pacífico 153 varas al sur del Parque Central. Ofrece a su cliente la y al público en general cuartos muy higiénicos, ventilados y bien amueblados. Servicio esmerado de cocina italiana a la carta. Menú especial los jueves y domingos a precios sumamente módicos. Comidas a domicilio. Teléfono 3852 *Adela de Bontempo.* 1258

MUEBLES

SILLONES DE BARBERIA. SE venden cuatro sillones muy buenos en perfecto buen estado, y a precio de verdadera ocasión. —Ya me llegaron los modelos 1929 en sillones "Birminghans", de bomba de aceite tapizados en cuero verde. Pase a verlos. —Doctor M. Fischel. Frente lado norte plaza Juan Rafael Mora. 1446

CAMA DE MATRIMONIO DE cahoba. Casi nueva, — ₡60 00 se vende Jorge Flores. — Paso de la Vaca. 1425

CAMAS. — COMO DESEAMOS LIquidar este artículo, ofrecemos las que tenemos en existencia, a precios que no admiten competencia.—Bolaños y Ulloa. 1421

UN SECRETO ENCONTRADO por nuestros clientes: Ellos están convencidos que el éxito que hoy tienen en su hogar, viene directamente de la casa Muñoz Hermanos con sus compras de muebles; catres nuevos en abonos y sin fiador, colchones, a 50 varas al Norte del Cometa. Tel. 3153. Ap. 1137. — 179

ALQUILERES

ALQUILO APARTAMENTO CON servicio interior, y pensión, en casa familia honorable cien varas norte iglesia Carmen. — Teléfono 3893 1454

HERMOSA CASA MADERA CON siete habitaciones, dos patios y doble servicio higiénico alquilase barrio Soledad; también alquilase casa pequeña barrio Lácco. Informará A. F. Ferraz Oeste Clínica Figuerez. 1453

SE ALQUILA EN ₡150, CASA contra temblores siete departamentos, buen patio, esquinera, 3 cuadras al norte plaza Artillería. Informará Gilberto Avila en la Corte Suprema de Justicia. Teléfono 2913. 1447

SE SOLICITA UNA CASA GRANde amueblada, con o sin automóvil. Indiquesé ubicación y precio alquiler mensual. Apartado no. 94 1430.

Salidas de vapores

NUEVA YORK— 70 dólares vapor Mangolia sale el nueve de octubre. PARA CALIFORNIA— 27 de septiembre.
Salidas de Balboa, Alpizar 25 varas norte del Correo, teléfono 3270. 1456

VENTA DE PROPIEDADES

COMPLETAMENTE BARATAS vendo dos casas nuevas de construcción sólida contra temblores o incendios 700 varas norte del mercado ₡6 500 cada una solamente parte al contado. — Informes zapatería Sibaja teléfono 2327. 1435

EN SAN ISIDRO DE CORONADO vendo dos lotes para construir en lugar escogido por veraneantes. — Doctor M. Fischel informará. 1433

ALQUILASE O VENDESE CASA contra temblores, regular tamaño, confortable, nueva con servicio necesario. 350 varas sur Proveedora. Informes apartado 81. 1435

EN EL LUGAR MAS CENTRICO de Aranjuez se venden lotes baratos. Tienen cocidón y acera. Informes: Gmo. Acuña — Hotel Francia. 1370

VENDO TRES CASAS FRENTE al museo Nacional construcción de primera y un local esquinero para comercio último precio ₡65.000 — ₡35.000 contado el resto al 9 por ciento—producen ₡760.000 mensuales. — Informará Francisco Pérez A.

VENDO UNA CASITA EN EL BArrio de Aranjuez, dando la mitad de su valor al contado y el resto con muchas facilidades de pago. Informes teléfono 3127. Germán Marín. 1445

DE OPORTUNIDAD SE VENDE un piano marca alemana — Ed. Seiler, Llagunta — en perfecto buen estado; y la propiedad esquinera que mide dos mil doscientas varas cuadradas en la que hay construidas varias casas de magnífica construcción. Informes con su propietario en la marmolería de Antonio Porfuguez. 1322

EL NACIMIENTO Y DESARRO...

Viene de la Pag. 3

ta Rica, por dicha prevalece en el fondo de su corazón en las horas de emergencia, y los gritos y las campañas del odio y de los agoreros, en esas horas, se pierdan en la oscuridad del averno de donde proceden y a donde pertenecen.

Nuevos arreglos se necesitaban para no interrumpir la marcha del negocio de la venta de los bananos en los Estados Unidos asistido de la industria, pues otros mercados aún hoy apenas tienen un valor colateral.

Otras empresas se habían ido lanzando para la explotación del negocio— como hoy también existen en otros lugares. La más importante de ellas era la Compañía Frutera de Boston (Boston Fruit Company)— controlada por Andrew W. Preston y su grupo y administrada por él. Esa compañía embarcaba fruta de Jamaica, Cuba y Santo Domingo. Minor C. Keith se dirigió a Mr. Preston y le mostró lo que tenía como base para el negocio de bananos. Mr. Preston era un fuerte factor en la industria en el Norte, como Keith lo era en el Sur.

Los dos unieron su fuerzas y se formó la United Fruit Company que existe hoy como la más poderosa organización del mundo en esta industria que tanto beneficio ha traído para los países del Caribe. Comenzó entonces la nueva era de la industria. Esa nueva era tan dificultada y tan digna de ser analizada desde muchos puntos de mira. El poder capitalístico y de organización de esta gran empresa la presenta a los ojos de los pequeños pueblos en que radican, como una amenaza formidable contra sus libertades. Campañas se libran en su contra. Historia y leyendas se esparcen. La soberanía de las naciones se pone como estandarte para atacarla. El deseo de destruirla es enorme. Odios, envidias, inquinas, temores, juegan papel en la comedia.

Hay, sin embargo, otras empresas en el mismo campo. Es preciso analizar su potencia para poder juzgar si se las destina un futuro independiente y si con ellas al frente el negocio puede enfrentarse a aquella poderosa organización, o si, en no lejano día, ellas seguirán los pasos de la Snyder Banana Co. y otra docena más que fueron flor de un día.

J. Calvini.

Domingo, 15 de setiembre — 29.

— LA NOTA RAPIDA LIMONENSE —

La ciudad se queja con justa razón de que se la mantenga sin agua, sin un aviso previo.-Todos los servicios, especialmente los higiénicos sufren con esa inconsecuencia. - La recepción del día de la independencia. - Gran día deportivo en el estadio

Vamos a hacernos eco en esta ocasión de un clamor general que hemos justificado: se trata del procedimiento que ha adoptado últimamente la Junta de Saneamiento, de suspender cuando la necesidad lo justifica, los servicios de cañería sin dar un aviso previo al vecindario.

Decimos que es la Junta de Saneamiento, aunque realmente la que se toma tales libertades es la compañía constructora de la cañería, porque la Junta de Saneamiento ya pudo haber tomado alguna disposición para evitar que semejante atentado contra la vida de los habitantes, y en un tiempo tan calurioso como el que tenemos ahora, pudo ser evitado o corregido en parte con solamente dictar una medida en tal sentido.

No justifica que tales cosas ocurran cuando inesperadamente se presente un daño grave que imposibilite la circulación del agua por la tubería, pero no tiene justificación ninguna que sinaprevio aviso se corte el servicio de cañería, no sólamente por horas sino a veces por días, sin un aviso previo al vecindario, para que se provea de tan indispensable líquido para el tiempo que dure la reparación.

Los servicios higiénicos sufren terriblemente en una ciudad como Limón donde esta clase de servicios se encuentran en su casi totalidad en condiciones desastrosas y la ciudad se impregna de malos olores con detrimento de sus servicios de higiene. Por otra parte, los vecinos todos sufren con esta falta de agua cuando perfectamente te podrían evitarse esas molestias con sólo ordenar a un departamento municipal cualquiera avisar verbalmente al vecindario, con una o dos horas de anticipación la hora en que va a ser suspendido el servicio de cañería y aproximadamente el tiempo que durará interrumpido.

Es necesario que en Limón se tenga un poco más de seriedad en todos estos asuntos y no se tome para nada en cuenta las dificultades que pasa el pueblo, que es el que paga realmente todos los servicios de la ciudad y por consiguiente tiene derecho a que se le tome en cuenta o al menos que se le trate con alguna consideración.

Esperamos que los señores miembros de la Junta, especialmente su Presidente, tomen muy en cuenta estas observaciones y por medio de la Gobernación de la Provincia, con la debida anterioridad, se dé aviso al público cada vez que han de ser suspendidos los servicios de cañería.

El concierto de independencia

Damos a continuación el programa del concierto que ejecutará la Banda Militar de Limón el día 15 de setiembre a las 16.30 (4 p. m.), en el Parque Vargas.

1.—Himno Nacional de Costa Rica. Manuel Ma. Gutiérrez.
2.—Saludo al Pabellón. Marcha. A. Neufcour.
3.—Flor y Cálice. Obertura. J. Schwoinberg.
4.—Lindas vienesas. Vals. M. Zichrer.
5.—Cavalleria Rusticana. Selección. P. Mascagni.
6.—It Had to be You. Fox. J. Jones.

El Director, Franco. Cálico J.

Recepción en la Gobernación

Con motivo del día de la Independencia, tendrá lugar en la Gobernación de la Provincia al medio día del 15 de setiembre, una recepción de carácter oficial. Las invitaciones serán muy limitadas, pues el acto será de carácter estrictamente oficial.

La ceremonia será muy sencilla consistiendo en un pequeño discurso del señor Gobernador, brindándose después con una copa de champaña.

Un gran día deportivo

Un gran día deportivo será el del próximo domingo 15 de setiembre, en el Estadio de esta ciudad. Tendrán verificativo dos matcha de base-ball y uno de futbol.

El primero de estos juegos dará comienzo a las nueve horas, y participarán los clubes Yanks y Gianta, efectuando un juego de liga atrasado.

El segundo, de juego de base ball, también dará comienzo a las trece horas y media y corresponde a la Liga, participando los clubs Red y Braves. Este juego promete estar sumamente interesante, pues los Braves están dispuestos a derrotar a sus contrincantes que hasta ahora llevan a su favor todas las seguridades de campeonato.

Terminado este juego se iniciará uno de futbol entre los dos primeros equipos de la Sociedad Gimnástica Limonense, debidamente reforzados. Este juego de futbol tenemos la seguridad de que ha de resultar muy animado e interesante.

El Estadio de esta ciudad, estamos seguros, que se verá con este motivo sumamente concurrido.

La coronación de Chabelita

El sábado 14 de setiembre a las 20 horas tendrá lugar en el Teatro Arrasty la velada organizada por los comisionados del baile de la Independencia, para coronar a Chabelita del Barco, como Reina de la simpatía del Centro Internacional.

La comisión especial encargada de la organización de esta velada ha hecho todos los preparativos a fin de lograr el mejor éxito en la fiesta del sábado 21 del corriente.

Un principio de incendio

Un principio de incendio lo hubo en la noche del jueves en la residencia de don Julio Jurado.

Inesperadamente y en forma misteriosa comenzó a salir humo del interior de una pared de la casa de habitación del señor Jurado y dada la voz de alarma, se procedió a investigar el origen del fuego, sin resultado efectivo, pues se encontró un poste interior de la pared que es de concreto metálico, carbonizado, sin que se pudiera colegir la procedencia del fuego.

Afortunadamente todo peligro desapareció pronto y la estimable familia y los vecinos volvieron a su tranquilidad habitual.

Redactor Corresponsal.

El Gobernador de San José fue a pagar ayer las cuadrillas de peones de Tres Ríos

Con motivo de haberse negado nuevo visador municipal a ... el pago de los trabajadores de Ríos los días sábados, el ... de San José, don Mace... quivel, se hizo cargo de dicho pago, yendo ayer a aquel lugar las cuadrillas que trabajan en la obra de la nueva cañería de esta capital. El actual del señor gobernador ha sido muy celebrada por los obreros de aquella sección, quienes nos ruegan que hagamos público su reconocimiento a ese funcionario por haberse hecho cargo espontáneamente de esa tarea.

LUCKY STRIKE
"Esta Tostado"
• Por eso cada "Lucky" es delicioso

LUCKY STRIKE

"ESTA TOSTADO"

El Decano de los Cigarrillos Importados.

Su enorme aceptación, siempre en aumento, garantiza su calidad.

Sus fumadores no lo cambian y cada día adquiere nuevos.

NO IRRITAN LA GARGANTA

Este documento es propiedad de la Biblioteca Nacional "Miguel Obregón Lizano" del Sistema Nacional de Bibliotecas del Ministerio de Cultura y Juventud, Costa Rica.

Ayer se inauguró solemnemente en Alajuela...

Viene de la pag. 1

que su gobierno viene dispensando a toda aquella obra que implique progreso para esta localidad, ha querido testimoniarle ese sentimiento colocando su retrato en el te salón de sesiones.

Y bien sabemos que al llevar a cabo este acto, honrando así su labor de gobernante y estampándola ante las generaciones del por venir estamos yendo contra las propias convicciones de este ilustre republicó y demócrata por excelencia, convicciones que armonizadas con una proverbial modestia, rechazan estos actos; pero nosotros que no queremos aguardar a que sean las postreras consagraciones de la historia las que vengan a honrar a estos hombres ilustres de la república cuando hayan traspasado los umbrales de la vida, hemos insistido en que esta jefe del estado tenga en medio de los tantos sinsabores que el ejercicio de la vida pública le depara una prueba inequívoca de la estima de sus gobernados, contemplado en vida esta justiciera glorificación que le hacen los vecinos de Alajuela.

Gobernante de fe y de constancia. De fe en las fuerzas vivas de la nación que la hacen surgir día con día, realizando las aspiraciones nacionales en la obra de su creciente progreso. De constancia para impulsar tales fuerzas, porque a pesar de su recta labor no interrumpida en la obra material y cultural de Costa Rica, y de su edad, ya avanzada, su espíritu pletórico de fuerza y de vigor siente todavía, pleno de optimismo, los más grandes anhelos de progreso y los lleva a la práctica día con día.

Era angustiosa la situación del municipio de Atajuela, que con la fe del carbonero y con una visión perfecta de la trascendente obra que realizaba y luchando contra los prejuicios destructores de los pesimistas, se propuso la construcción de una planta eléctrica que nos redimiera en el futuro de la codicia y la voracidad de los trusts que hoy explotan en el país el inmenso tesoro de sus potentes caídas de agua.

No habríamos podido de seguro hacer frente a los enormes desembolsos que la obligación contraída nos imponía y de lograrlo habría sido a cambio de grandes sacrificios, con retardo evidente de las obras de progreso local, y fue entonces cuando Alajuela pudo ver de relieve la magnánima buena voluntad del presidente González Víquez y del congreso de la república, recibiendo del tesoro público el auxilio de cien mil dólares para hacer pago de la mitad del costo principal de la obra que en esta tarde habremos de inaugurar.

Ha dicho un pensador ilustre que la luz que en la escuela se enciende es claridad que ilumina el alma nacional, y yo quiero que esta luz que pronto hemos de encender, generada por las corrientes del río Poás y dominadas por el poder de la energía de los hombres, se trueque en fuerza espiritual que también ilumine con claridad radiante el alma de las generaciones alajuelenses del futuro, enseñándolas a rendir pleitesía y devoción a los hombres que por la eminencia de sus virtudes, la magnitud de su obra constructiva y por la grandeza de su apostolado tengan perfecto derecho de merecer a perpetuidad el homenaje de sus conciudadanos.

He dicho".

La sesión terminó a las 5 de la tarde.

A las seis en punto tuvo lugar en el kiosco, la solemne ceremonia de la inauguración del nuevo servicio de alumbrado eléctrico.

Y desde esa hora la ciudad quedó iluminada con una brillante luz que no tiene que envidiar a la de ninguna ciudad moderna. Concurrió al parque numerosísimo público, no solo de la ciudad y lugares vecinos, sino también de la capital y de otras provincias. La banda amenizó el acto, aumentando el regocijo de la ciudad, justamente satisfecha por aquel paso en firme en la vía del progreso.

El banquete que la ciudad ofreció al señor presidente de la república, fue servido en el instituto. Se sentaron a la mesa el señor presidente Lic. don Cleto González Víquez, el señor gobernador, Lic. don Aristides Agüero, secretario de fomento, Lic. don Arturo Volio, subsecretario de relaciones, Lic. don Alejandro Aguilar Machado, don Luis Castalng Alfaro, coronel don Jerónimo Chacón, Lic. don José Vargas Perras, doctor don Joaquín Berrocal, presbítero don Ramón Junoy, doctor don Virgilio Chaverri, Lic. don Buenaventura Cazorla, Lic. don Adán Saborío, doctor don Marcial Rodríguez, don Humberto Soto, don Juan Rafael Pacheco, don Guillermo Jaikel, don Bolívar Aguilar, don Pablo Martínez, don Remigio Saborío, don Alberto Sánchez, don Gregorio Alfaro, el presidente municipal de San Ramón, el presidente municipal de Orotina, don Gerardo Murillo, don José Aguilar Soto, don Ovidio Salazar, don Manuel Alberto Coto, con Francisco González Sibaja, Mr. J. J. Martínez, Mr. Tindall, don Gustavo Sorojovich, don Enrique Salazar, don Jorge Zamora Ulloa, coronel don Tobías Escribano, don Rubén Castro Beeche, doctores don Julio Aguilar y don Manuel Cabezas, Lic. don León Cortés, don Ramón L. Cabezas, don Julio Ceferino Solera, don José Saborío, subsecretario de fomento, don Romano Orlich, Lic. don Hernán Chacón, don Ezequiel Fonseca, don Mario Agüero, don Ramón Méndez, Mr. Westower, don Francisco Chacón, don Francisco Rojas, don José Lara, don Pedro Israel, don Eusebio Rodríguez, don Rafael Machado, don Carlos Villar, don Juan Rafael Cabezas, don Francisco L. Fernández, don Eduardo Garnier, don Oscar Rohrmoser, don Miguel Angel Quesada, don León Fernández Rodríguez, don Enrique Rivas y don Juvenal Valerio.

El gobernador, Lic. Agüero, ofreció la fiesta en hermosas sentidas palabras y puso en manos del señor presidente un precioso cronómetro, obsequiado por la ciudad. El señor presidente dió las gracias en un corto discurso, en el que prometió continuar ayudando a Alajuela en todo lo que de él dependiera.

Los festejos terminaron con un baile obrero en los altos de la escuela de tejidos, a la que concurrió el señor presidente y sus acompañantes. Desfilaron en el salón más de 100 parejas, resultando una fiesta muy lucida.

El señor presidente y su comitiva, así como la mayoría de los visitantes regresaron anoche mismo de Alajuela en automóvil.

Doce muertos en una explosión en Roma

ROMA, 14.—Doce personas perecieron al producirse una explosión en unos depósitos de bencina. Otras quince resultaron heridas.

Cinco pasajeros muertos en un descarrilamiento

MEXICO, 14.—Un tren de pasajeros descarrió entre Guadalajara y esta ciudad, pereciendo cinco pasajeros y resultando otros ocho gravemente heridos.

Restos de un naufragio

GRENAVEN, MICHIGAN, 14.—El remolcador BERTHA llegó hoy a ésta, conduciendo los restos del barco de carga ANDASTE, cuya tripulación de 26 hombres se cree que haya perecido.

Regresó a París el general Calles

PARIS, 14.—Después de una permanencia de cinco semanas en Royan, regresó a ésta el ex-presidente de México general Calles, proponiéndose someterse a un tratamiento en la clínica Frusmason. Calles es atendido por el médico español Marion, traído especialmente de Madrid para el caso.

Un atrevido asesinato en Boston

BOSTON, 14.—En el corredor del hotel en donde se había refugiado huyendo de la persecución de ciertos bandidos neoyorquinos, fue asesinado hoy Samuel Rheinten, de 29 años de edad.

Condecoración al presidente Ibáñez

SANTIAGO DE CHILE, 14.—La ciudad de Talca condecorará próximamente con una medalla de oro al presidente Ibáñez por el interés para la comunidad de algunos problemas de gran interés para la comunidad.

Abandona su intento de atravesar a nado el Canal de la Mancha

DOVER, 14.—Debido al mal tiempo, Mrs. Mercie Hudleston ha desistido de su proyecto de cruzar a nado el Canal de la Mancha.

La ley marcial no reza con los periodistas

ASUNCION, 14.—El presidente Guggiari ha declarado que la ley marcial no reza con los periodistas ni ciertas personalidades, sino únicamente contra los anarquistas y demás agitadores.

La última invención de los contrabandistas

DETROIT, 14.—Las autoridades prohibicionistas descubrieron hoy un cable submarino en el lago Michigan, por medio del cual eran ocultadas a su persecución las cajas de licor que los contrabandistas pasaban desde territorio canadiense.

El próximo martes la Municipalidad hará el nombramiento de la Comisión de Fiestas Cívicas

Como hemos estado informando, en la sesión del próximo martes la municipalidad de San José resolverá el asunto del nombramiento de la comisión de fiestas. Entendemos que se aceptará la moción del regidor Rodríguez Villarreal, encaminada a darle participación en la comisión a todas las entidades sociales existentes en esta capital, como a los obreros, cámaras de comercio y prensa, a fin de que la organización de los festejos se haga conjuntamente.

La Secretaría de Salubridad toma medidas con motivo de la peste de viruela en Paramá

La noticia cablegráfica de nuestro corresponsal en Colón dando cuenta de que está desarrollándose en Panamá una peste de viruela, mereció inmediata y cuidadosa atención del secretario de salubridad, doctor Núñez, quien tuvo en seguida, por varios conductos, confirmación de esa noticia.

La secretaría ha procedido a dictar activamente medidas preventivas. Se crúenó vacunar en toda la república y en particular en los puertos; y en cuanto a los pasajeros procedentes de Panamá o que hayan estado de tránsito en esa república se dispone permitir la entrada al país a los que presenten los respectivos certificados médicos.

MUSICA ESCOGIDA

LA SIGUIENTE LISTA CONTIENE LOS NOMBRES DE DOCE

"Discos Victor"

QUE NO DEBEN FALTAR EN NINGUNA COLECCION

46011—Tierra de Mis Amores—Canción
Sí " "

68906—Fausto—Selección—Orq. Sinf.
" " 2a. " "

35808—Romance—Orquesta Sinfónica
En El Jardín de un Monasterio

80814—Yo te Recuerdo, Madre—Magaldi
Pobre Mascarita " "

46037—No Te Quiero Más—Pulido
La Pabeta Aquella " "

46110—El Día de La Caña—Dúo
El Pavo Real—Luisa Morales

68961—Mujeres de Berlín—Vals
" " 2a.

35820—Sueño de Amor—Orq. Sinfónica
Kamennoi Ostrow "

79919—Veneno-Tango-Libertad Lamaeque
Virgencita de Arrabal "

79382—Amor de Torero—Banda
Dos Almas Unidas—Vals—Banda

46085—Ella Me Dijo—Bambuco—Orquesta
Tip, Top—Pasillo "

46184—Amor y Brasa—Carlos Mejía
Pasillo Trini—Cueto-Mejía

Muy Pronto Muy Pronto

LA NOTABLE ELECTROLA--BIBLIOTECA

HERNAN CORTEZ

(él conquistó, ella conquistará)

PIZA E HIJOS

Distribuidores Generales de The Victor Talking Machine Co; Camden, N. J.

Convénzase antes de comprar

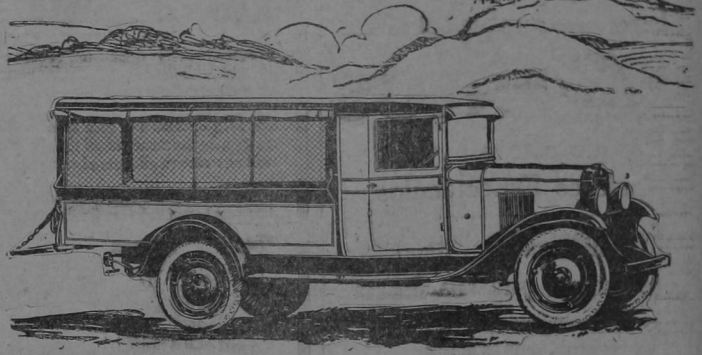

PREGUNTE a los dueños de estos nuevos camiones y Ud. será un propagandista más del camión Chevrolet de UNA y MEDIA TONELADA--, con frenos mecánicos en las 4 ruedas y con 5 marchas

Un seis cilindros en la categoría de precio del de cuatro.

Para Transporte Económico
CHEVROLET

El más notable de todos los CAMIONES CHEVROLET

PRODUCTO DE GENERAL MOTORS

UNION MOTORS

PALACIO BLANCO - Avenida de las Damas y en todos sus Locales y Agencias

LA VIDA COSTARRICENSE...

(Viene de la página 5)

son las que mantienen el entusiasmo por el embellecimiento por medio de plantas decorativas de calles, plazas, paseos y jardines de Miami; da banquetes y fiestas a los visitantes ilustres; organiza visitas colectivas de los socios a las fincas mejor establecidas; tiene un gran centro de publicidad; en fin es un cúmulo tal de actividades que en la vida de la ciudad, la Cámara de Comercio representa el mecanismo más activo, más poderoso y más progresista. El propio gobierno local que allí está basado en el sistema comercial que se llama "City Management" consulta sus actos con la Cámara de Comercio, seguro como está de que la opinión de la Cámara de Comercio será la que más favorezca a los contribuyentes. Del seno de la Cámara de Comercio de Miami salimos los organizadores de la Cooperativa Agrícola con todo el apoyo moral y material necesarios; del seno de la Cámara salió la Comisión de Drenaje e Irrigación que está estudiando el problema capital del condado de Dade; de la Cámara brotó la chispa del resurgimiento cuando en el año de 1926 un espíritu chico barrió la ciudad dejando sembradas de escombros y desolación las calles y de espanto y temor los corazones.

Y lo que sucede en Miami sucede en toda ciudad de los Estados Unidos, la Cámara de Comercio es como el alma de la comunidad. Al limpiarse una ciudad nueva la iglesia, la Escuela, la Cámara de Comercio y el Banco son los cuatro pilares sobre los cuales se alzará el futuro; y desde el primer momento la Cámara de Comercio ocupa el lugar de propaganda y de actividad.

COMPLEJAS ACTIVIDADES.

Yo he visto recientemente un acto de la Cámara de Comercio de Costa Rica que me demuestra que poco a poco va orientándose por el sendero universalista y comprensivo de los Cámaras de Comercio de los Estados Unidos; en una nota al ministro se interesaba por cuestiones de reforestación. Esto, después de las recientes batallas ganadas, es evidencia de que la Cámara de Comercio no limita sus actividades a defender los intereses de los comerciantes, sino que aspira a convertirse en una de las fuerzas vivas de la nación.

A nosotros nos falta espíritu cívico; no creemos en que tenemos deber alguno para con la comunidad y— con honrosas excepciones— jamás ofrecemos gratuitamente nuestros servicios a la ciudad, al cantón o a la provincia en que vivimos. Por eso progresamos tan lentamente. Si todos pusiéramos nuestro granito de arena, podríamos levantar un altísimo edificio de desenvolvimiento, y de belleza y de cultura. Pero el egoísmo nos consume y la apatía nos devora.

La manera de fomentar el espíritu cívico, es reuniendo a los hombres dentro de un organismo como la Cámara de Comercio, concentrar allí sus energías y luego irradiarlas en toda dirección en donde puedan ser provechosas para el progreso y el mejoramiento de la República.

La Cámara de Comercio, mediante los cuatro pilares de defender los intereses de los comerciantes y depurar la ética del comercio y de quienes lo practican; sino contribuir con sus esfuerzos al desarrollo, progreso y desenvolvimiento de la comunidad. Es un plan vasquismo en el cual debe ir entrando poco a poco la Cámara de Comercio de Costa Rica y para eso debe barrer —y estoy seguro que lo encontrará— el apoyo de todos los buenos ciudadanos, comerciantes o no, como lo hacen las cámaras de comercio norteamericanas.

En los países cajones el comerciante tiene mucho prestigio y es considerado como uno de los elementos más útiles y activos; Defoe dijo que 'un comerciante recto es el mejor caballero de la nación' y en esto pareció interpretar el sentimiento de la raza. Ese modo de pensar debemos cultivarlo aquí y ya veremos como en el tiempo la Cámara de Comercio después el verdadero lugar que le corresponde en las actividades del país.

LA CRISIS DEL COMERCIO.

El comercio, como la agricultura, está en una crisis en Costa Rica. Pero el caso es completamente distinto. En la agricultura la crisis es por deficiencia; en el comercio es por abundancia. Hay demasiado comercio, mucho más del que se necesita en un país del tamaño del nuestro; y esa es la causa de la depresión que se nota en las esferas mercantiles. El país ha aumentado su "buying power" o sea su capacidad de compra a causa del aumento de población de las nuevas necesidades creadas y de la deficiencia en la producción nacional; las importaciones no disminuyen; pero cuando ésta pudo ser una época de oro para el comercio se ha convertido en la peor de las épocas por la multiplicación de los establecimientos comerciales, lo que ha traído una competencia que a veces raya en los límites del suicidio. Los negocios se han dividido y subdividido y con ello se cercenaron las utilidades que se han dedicado al comercio; aquel viejo afo "no de toda m comerciante"; s conocimiento esc perversados que van ilusión de fantásticas ganan rápidas y fáciles, aplican capitales propios o ajenos a la inauguración de nuevos comercios; y con esto no sólo restan negocios a las casas bien establecidas y prestigiadas, sino que ofrecen créditos absurdos, plazos imposibles y en la desesperación hacen lo que ha dado en llamarse 'cheteo de precios' que es el más alarmante y peligroso síntoma que ha aparecido en nuestra vida comercial.

El estimable caballero y activo comerciante don Vicente Lines, me decía hablando de este asunto que el gobierno debía limitar por ley el comercio a fin de que se evite la competencia desleal y loca y vuelva el comercio, amenazado de desaparecer, a su vieja prosperidad y asiento; que esa limitación se hiciera en un plan semejante al empleado para restringir el número de establecimientos donde se expende licor; pero como esto es imposible, yo creo que a la Cámara de Comercio de Costa Rica corresponde la tarea de ir eliminando poco a poco los elementos indeseables de nuestra vida comercial y depurando y ennobleciendo la profesión merced al que tan limpias tradiciones tiene en Costa Rica por haber logrado en ella hombres como Juan Rafael Mora que es hoy bronce sobre un pedestal de granito y oro en la devoción de los corazones.

El día que eso se obtenga, la prosperidad comercial habrá ganado la gran batalla, Y entonces podrá la Cámara emprender en tantas otras actividades hacia las cuales se notan vehementes inclinaciones como lo demuestra su interés y congratulaciones por mis estudios de la vida nacional y por mis esfuerzos para el mejoramiento de la agricultura, el centro de la vida y la más sólida reserva del país.

Yo siento satisfacción al recibir las congratulaciones de la Cámara de Comercio; pero la siento más aún al ver que está viva, que está despierta que se muere y agita dentro de esto mar de indiferencia en

LA TRIBUNA

CUPON PARA LOS OBSEQUIOS DE NAVIDAD DEL AÑO 1929

Recorte Ud. este cupón, y cuando tenga treinta de ellos, preséntelos a nuestra Agencia General, donde le serán cambiados por una acción numerada.

Si Ud. es suscritor, debe acompañar a los cupones el recibo cancelado del mismo mes.

L. G. Jiménez P.

San José, 15 de Setiembre de 1929

Este documento es propiedad de la Biblioteca Nacional "Miguel Obregón Lizano" del Sistema de Bibliotecas del Ministerio de Cultura y Juventud, Costa Rica

LEA LA SECCION DE AVISOS ECONOMICOS CLASIFICADOS EN LA PAGINA SEIS

¡SIGA A LA MUCHEDUMBRE...!

Y la muchedumbre sólo va al

GRAN TEATRO

RAVENTOS

Porque sólo allí ve los mejores Espectáculos

EXTRAORDINARIO PROGRAMA de Estrenos para esta Semana

MARTES 17 DE SETIEMBRE
Emocionante Estreno "Metro-Goldwyn-Mayer
La última creación del célebre y eminente
Niño Artista JACKIE COOGAN. El intenso drama que se titula

JUANITO, CORTATE EL PELO

MIERCOLES 18 DE SETIEMBRE
ESTRENO Grandioso "F. B. O."
La magistral película dramática titulada

EL PECADO BLANCO

Interpretción magistral de la eminente
actriz *MADGE BELLAMY*
Sublime historia de una desgraciada
mujer a quien la vida olvidó

JUEVES 19 de SETIEMBRE
Formidable acontecimiento artístico
Gran Estreno "ARTISTAS UNIDOS"
Grandiosa película emocional Toda Hablada
La más bella y eminente de las actrices de
la pantalla MARY PICKFORD
La mujer de la voz perfecta de la pantalla en el extraordinario drama intenso de la vida real

C O Q U E T A

Vamos es han aplaudido a la "Novia del Mundo' en sus
ocasión ciones y jamás pudo creerse que su actua-
hemos just n en las películas parlantes fuera una re-
precedente velación de que Mary Pickford se
to, de suspe ansforma y crece convirtiéndose en
dad lo justi imera actriz del siglo, por su actuación
cañería sin d
vecindario.
Decimos que y por su voz insuperable de sonido y
reunicato, aun belleza sorprendentes
que se tema ta.
compañía con
feria, porque
cuento ya
La clase
Mani

VIERNES 20 DE SETIEMBRE
La clase 30 de la magistral película "Warner Bros"

LAS TENTACIONES DE EVA

... por las célebres artistas Irene Rich y Clara Bow

SABADO 21 DE SETIEMBRE
Sensacional, Espeluznante, Grandioso Estreno
La pavorosa película del hampa

EL REY DE LOS LADRONES

por el célebre y eminente actor de las mil caras
LON CHANEY

EMPEZANDO EL MARTES 17 de SETIEMBRE
ESTRENO ESTRENO ESTRENO ESTRENO
de las colosales películas de éxito mundial

E S T U D I A N T I L E S

Películas en dos rollos de asuntos deportivos, con un argumento cada capítulo de belleza, emoción e interés inmenso. Interpretadas por los notables artistas *Jorge Lewis, Dorothy* Gulliver, Hayden Steveson y Churchill Ross
Acción, interés y Encanto que recuerda los días felices del colegio!

PO FIN LLEGO -:- YA ESTA EN COSTA RICA
EL OTRO CAÑONAZO "PARLANTE"

La sublime y soberbia película "Warner-Vitaphone" titulada *S O N N Y B O Y*

por el famoso artista infantil DAVID LEE
que hizo llorar a miles de costarricenses en la inolvidable película "Con la Canción en los Labios"

Próximo Grandioso Estreno de Exito sin Precedente

TO THE ENGLISH SPEAKING PEOPLE

We receive every month a few of each of the latest BROADWAY dance-hits and popular music in general. All these, in "VICTOR" records and, therefore, played or sung by the very best orchestras and singers of the United States.

Anybody interested in such music will be, upo re quest, supplied by us with a complete monthly list containing the names of all the new "VICTOR" r ecords of the english repertoire. Such persons will also receive all sorts of catalogues and their supplements

It won't cost you a cent to send in your name and address and it will prove the source of fine entertainment to you and your family.

PIZA E HIJOS

Exclusive Distributors in Costa Rica, The Victor Talking Machine Division Radio-Victor Corporation of America. Camden, N. J.

Suscríbase a LA TRIBUNA

UNA ACLARACION SOBRE EL ULTIMO ESCANDALO DEL MERCADO

El señor Félix Vargas, testigo presencial de los sucesos ocurridos el viernes en la mañana en el mercado, nos ha enviado sobre ellos una larga aclaración, que por su extensión no nos es posible insertar íntegramente, limitándonos a dar un resumen.

Dice el señor Vargas que es inexacto que el escándalo se debió a la actitud de desacato a la autoridad asumidas por las personas que se opusieron a las diligencias del juez ejecutor que fué a practicar el embargo. El ejecutor se presentó el 13 del corriente y se vió obligado a suspender sus diligencias debido a la hostilidad con que fué recibido por la persona que figura en la crónica. Al siguiente día, creyendo encontrarla en ánimo más conciliatorio, intentó de nuevo practicar el embargo, pero tampoco pudo llevarlo a cabo por la tenaz oposición y violencia que encontró. Con la intervención de los parientes el escándalo llegó a tal punto que la policía, que hasta allí no había tomado parte, se vió obligada a restablecer el orden, procediendo en un todo de acuerdo con la ley, que impone el respeto a los ministros de la justicia. La inexactitud que el juez se prestara con mujeres de dos policías. Los acontecimientos posteriores fueron los que exigieron la presencia de más agentes del orden, que acudieron al aviso de los sitiados.

No asumimos ninguna responsabilidad por las manifestaciones anteriores, que se publican a solicitud del informante.

TEATRO ADELA

HOY DOMINGO CUATRO FUNCIONES

A las 2.30 y A las 4 p. m.
Ultimas Funciones de la Compañía
AMERICANA DE REVISTAS
M I A M I F O L L I E S
Jazz Band -:- Charleston y Colosales Rumbas

A las 7 -:- La gran superproducción francesa
B A R R I O L A T I N O
Obsequio de tarjetas a las damas
LUNETA, palco . . . . . 50 céntimos

A las 8.45 -:- Sublime estreno francés
L A A P A S I O N A D A
Grandioso Drama Emocional
Obsequio de tarjetas a las damas

Teatro AMERICA

HOY DOMINGO 15 de setiembre HOY

DOS MAGNAS FUNCIONES DOS

A las 2.30 -:- Matinee Extraordinario

Grandioso y selecto programa del
VAUDEVILLE LE PRINTEMPS
donde figuran las dos primeras estrellas

MADIAH KALY y LA BELLA CAMELIA
CHANDRA OSCAR MORENO

Además cuatro preciosas Vice-tiples

A las 8.30 -:- Exito sin precedentes

GRANDIOSA FUNCION -:- DOBLE PROGRAMA

Primera parte: La bellísima película francesa de arte *LA APASIONADA*

Un drama intenso que llega al corazón

Segunda parte: Presentación del famoso

VAUDEVILLE LE PRINTEMPS

MADIAH KALY LA BELLA CAMELIA
CHANDRA OSCAR MORENO

y las aplaudidas Vice-tiples con nuevas atracciones

Nuevo y Selecto Programa esta Noche

Elegancia! Alegría! Moralidad! Belleza!

Doctor Oscar Pacheco

Del Banco de Costa Rica
100 vs. al Sur y 25 al O.
Preferencia en enfermedades de las señoras y obstetricia, Diatermia.

Dr. VICENTE CASTRO CERVANTES
Oficina frente a la Botica Francesa, 25 varas al Sur del Parque Central
Especialidad en las enfermedades del vientre
Teléfonos—Oficina 2054 Habitación 2045

GRANDIOSAS FUNCIONES DE GALA PARA CONMEMORAR EL GLORIOSO DIA DE LA PATRIA

GRAN TEATRO

RAVENTOS

DOMINGO 15 DE SETIEMBRE

MATINEE a la 1 p. m. -:- MATINEE A LAS 2.30 p. m.
La emocionante obra -:- Gran final de la
LOBOS URBANOS -:- electrizante serie
—:—:— -:- LOS PELIGROS DE LA SELVA
Aventuras del hampa -:- Episodios 9o. y 10o.

EXTRAORDINARIA MATINEE a las 4 p. m.
La grandiosa película Radio Movietone TODA HABLADA
"J A Z Z B A N D"
por Charles (Buddy) Rodgers y Nancy Carrol
Gran espectáculo de suprema emoción y alegría. -:- Nuevas atracciones por los aplaudidos artistas
Hermanas IRIS -:- LAURA MIRANDA y PACO ANDREU

A las 7 p. m. -:- Gran éxito "VITAPHONE"
La emocionante obra dramática, sincronizada y con efectos de sonido que se titula
M A R E S E S C A R L A T A S
por Richard Barthelmess y Betty Compson

REGIA y EXTRAORDINARIA FUNCION de Gala a las 8.30
La orquesta Repetto iniciará el espectáculo ejecutando el
HIMNO NACIONAL DE COSTA RICA
EXTRAORDINARIO Y GRANDIOSO ESTRENO
La magnífica adaptación cinematográfica a la célebre novela de VICENTE BLASCO IBAÑEZ que se titula
—:E N T R E N A R A N J O S:—
Gran éxito Metro Goldwyn Mayer por la pareja ideal de amantes de la pantalla GRETA GARBO y RICARDO CORTES
ESTRENO "MOVIETONE" colosal -:- El glorioso tenor TITO SCHIPA cantando sus obras favoritas "Una furtiva lágrima" de la ópera "Elixir d'Amore" -:- "Mappari" de la ópera MARTHA y "Princesita" en español y la fábula parlante CHINA TOWN, MY CHINA TOWN con canciones para el público
Estreno de la Revista Internacional No. 53
Grandes selecciones musicales especiales por la orquesta "Repetto
ENTRADA . . . DOS COLONES

TEATRO MODERNO

Grandiosas Funciones en Honor del Día de la Patria

Domingo 15 de setiembre

Matinee a la 1 p. m.
La película de aventuras
N E V A D A
por Gary Cooper

Matinee a las 2.30 p. m.
Sigue la colosal serie
PELIGROS DE LA SELVA
Episodios 7o. y 8o.

Extraordinaria Matinee
A las 4 p. m.
La preciosa comedia
LO QUE PUEDE UNA MUJER

A las 7 p. m.
La original película
EL PRECIO DE UN BESO
por Norma Shearer

Gran función de Gala
A las 8.30 p. m.
ESTRENO grandioso
La sensacional y sublime película dramática

EL PECADO BLANCO

La dolorosa historia de una mujer desgraciada por la eminente actriz

MAGDE BELLAMY

Soberbio Debut
Gran Debut
de las más lindas cancionistas Hermanas IRIS
el notable humorista
PACO ANDREU
y la aplaudida artista mexicana Laura Miranda
Entrada Un colón

VARIEDADES

HOY DOMINGO 15 de setiembre HOY
5 GRANDIOSAS Y EXTRAORDINARIAS FUNCIONES 5

A la 1 -:- Muy divertidas
COMICAS PATHE ENTRADA . 25 céntimos

A las 2.30 — La sensacional película
VENGANZA INJUSTA
con Patsy Ruth Miller ENTRADA . 50 céntimos

A las 4 — Matinee extraordinaria
EL DIAMANTE FATAL
creación de Ivan Petrovitch y Vivian Gibson
ENTRADA . . . . . UN colón

A las 6.45 — La suntuosa cinta francesa
LA MODELO TENTADORA
interpretación de Suzy Pierson y León Mathot
ENTRADA . . . . . UN COLON

A las 8.30 — Sublime noche de arte
EXITO CRECIENTE DE NUESTROS ESTRENOS

L A A P A S I O N A D A
Con artistas de la comedia francesa. Adaptada de la célebre novela dramática del famoso escritor Pedro Frondaie
La pasión es un huracán que todo lo devasta, y no deja sino ruinas y desesperanzas....
ESTRENO DE REVISTA PATHE JOURNAL
SIEMPRE EL MEJOR ESTRENO EN COSTA RICA
ENTRADA . . . . . DOS COLONES
Nota—En vista de la gran demanda de localidades rogamos a nuestros clientes retirar la suya antes de las 12 del día.

Este documento es propiedad de la Biblioteca Nacional "Miguel Obregón Lizano" del Sistema Nacional de Bibliotecas del Ministerio de Cultura y Juventud, Costa Rica.